時報

民國十八年六月十六日星期日

今日圖畫時報閱者注意

今天三張售大洋三分

第八千九百念七

中華郵政特准掛號立券按照總包特別優待寄遞之報紙

金鼠牌

香煙售品 煙味好 價錢巧

華成煙公司出品

創辦圖書館的捷徑

屠先生：我們感到圖書館有創辦的必要，但瞭見許多困難，不知從何着手？

萬先生：是否館址不易尋覓？

屠先生：借用廟宇祠堂或他種公共建築，佔地無多，不患無着。我們所最感困難者，在經費一項。開辦費尚易籌措，經常費難於爲繼，且大部份的經常費消耗於管理方面，很不經濟。談到管理一層，專門人材也實在不易羅致。

萬先生：聞最近出版界中，爲欲解除圖書館的種種困難，已產生一種新的運動。其第一義即在減輕圖書館的開辦費，並節省平時的經常費。

屠先生：怎樣減輕開辦費？

萬先生：萬有文庫是從這種新運動裏產生出來的唯一出版物，其書第一集共計二千零十冊，現正發售預約。依照普通售價，這二千多本書非一二千元不能辦齊，現在只售三四百元。購備這部書的圖書館，其開辦費祇及從前的四分之一。

屠先生：怎樣節省經常費？

萬先生：萬有文庫既依王雲五氏中外圖書統一分類法，將類號在書脊上刊載；又照四角號碼檢字法，將號碼在附贈的書名及著者目片上注明。關於分類的手續及設備，一一齊全。只須有略識文字者一人，即能妥爲管理。所費極其有限，自可節省大部分的經常費。至於人材缺乏之一層，更可無須顧慮了。

屠先生：選書不是一件容易事，我們也認爲難題之一。不知萬有文庫的內容怎樣？

萬先生：萬有文庫包羅人類的全部智識。第一集所收各書，計有一千零十種，凡各科入門之書、基本之書與普通參考圖書，無不齊備。支配勻稱，系統分明，恰合社會的普遍需要。在圖書館方面不致再有選書的麻煩了。你要知道一切更詳細的情形，可向上海或各地商務印書館索閱這部書的樣本及其對於各種圖書館之適用計畫。

屠先生：有了萬有文庫，圖書館便不難辦了！樣本等件倒是要看的。

商務印書館編印

萬有文庫

發售預約

函索樣本附郵三分

南洋男子暑期 女子暑期 學校招生

▲注意▼（南洋商業高級中學及南洋女子英專秋期招生第一次入學試驗定於七月一號舉行順此通告）

本男女兩暑期學校雖同爲南洋華僑捐款設辦，然管理及教授完全分開，不容混雜。科目各分大學英文科一級○中學英文科三級○小學英文科一級○數學研五級○國文專科數級○體育師範科○華文速記○英文速記○繕器打字○簿記○會計○理化等科。凡數十級，教員多富有學識經驗者。學費廉宜，且可減免。學膳費並定學金四百元，分二十額。定於七月九號開學，全期共五十天。寄宿生准於七月二號便可遷入學校。詳章備索。校址上海北四川路底天通庵車站對面南洋商業高級中學校及女子部。校長鄭富灼博士 吳醒濂同啓

滬江大學附屬中學暑期學校

本校定七月九日至八月十日開辦暑期補習學校，學程分國文、英文、數學、理科、史地等課。凡有志補習或作投考之準備者，可向本校索閱簡章。上海楊樹浦滬江附中啓

東亞大學暨暑期學校招考男女生

研究院 大學（文學 法學 社會 教育 法律 政治 經濟） 專門（法政 專修 高師 國學 市政） 報名即日起在上海麥根路四十七號（十九路電車十路公共汽車可達） 考期（一）七月九十兩日（二）八月十六十七兩日 函索簡章附郵票二分一覽十分 主席校董許世英 校長江世義 文科學長胡樸安 法科學長吳凱聲

東亞大學附設東亞第一中學暨附小招考高初級各年級及暑期班男女生

（報名）即日起在上海麥根路四十七號（考期）八月十六十七兩日（章程）函索簡章附郵票一分一覽十分 校長江世義 正主任顧昂若 主任周楓同 附小主任許琴 主席校董許世英

財政部關務署稅務專門學校招考 稅務專門 海關海事 海關外勤 班廣告

本校現定於本年七月八、十一、十二、十三、十五、十八、十九、二十、二十二、二十五、二十六、二十七等日，在北平、上海、廣州、漢口、遼寧、煙台六處合計招考稅務專門班四十名、海關海事班三十名、海關外勤班四十名。有志投考欲取閱本校招考規則者，務於六月十五日以後三十日以前，將聲明住址並附貼郵票之信封，就近函寄北平本校教務處或上海江海關、廣州粵海關、漢口江漢關、遼寧省遼寧海關或煙台東海關，即將招考規則及掛號手續函送。特此廣告

上海棋盤街 金華號老牌雲紗拷綢

批發零剪 格外公道 貨眞價實 比較便知

馮炳南先生令慈文太夫人壽辰代收處啓事 禮洋移助善舉

本月廿六日（即舊曆五月二十日）爲馮君炳南令慈文太夫人六秩大慶。先生平爲社會服務，熱心公益，知名遐邇，中外欽仰。所有各種慈善事業，無不盡力。今逢太夫人花甲良辰，既奉慈命，一秉義方之訓，除文字外，不收禮物。凡與馮君有交誼而欲送禮物者，一律折送現金。至儉突同人等分屬友誼，自應贈現洋，俾可與馮君移助賑之資，一併彙集捐助善舉。馮君仰承慈命，以濟羣利物捨己拯人之心爲心，概以文字爲懷。設有拘於舊例必欲送禮物者，則請一概折送現金，移充善舉。今擬於華商紗布交易所代收，凡百君子，尚其鑒諸。華商紗布交易所在愛多亞路八十號 電話二一八二六號 同啓

萬國儲蓄會開獎通告

本會照章於昨日（十五日）開獎，所有得獎號碼單登在後幅第二張，務請閱者注意。會址法租界愛多亞路七號

引翔鄉今日賽馬

陽歷六月十五日十六日即夏歷五月初九日初十日，本會在引翔鄉舉行第六十一期賽馬。兩天下午一點一刻起賽，每天各賽十二次。會員搖彩套頭票每天每套售洋二十七元，可向靜安寺路一百二十一號甲本會事務所搖彩部預定可也。會員間門票每天每位售洋三元，兩天售洋五元。公共間每位售洋一元。場內備有西菜茶點。特此公告

上海中國賽馬會謹啓

上海商務印書館工會緊要啓事

昨閱滬上各報，載有黨員鄭鍇等呈請上海特別市黨部執行委員會迅速解決商務工會風潮，以維黨員工作安全，並嚴緝反動份子以弭禍源云云。查本會忠實同志領導，對於反動份子們防範嚴密，自黨以來，會員中從未有任何糾紛發見，當爲社會各界所共見。此次王案糾紛，亦經黨部辦理。任案鄭君所云，殊與事實不符。除呈黨部迅速查明眞相外，誠恐各界有所誤會，用特鄭重聲明，敬希公鑒。

全國美術展覽會特刊預約發行

全國美術展覽會會員審查選定特品多件，印爲特刊，計分今古二大冊。今冊計爲今人作品，分書畫、金石、彫塑、美術工藝、攝影各門；古冊爲參考品，計爲唐宋元明清古人書畫及近人遺作、國外作品。每冊一百頁，印刷精美，裝潢用本國緞面。定價兩冊共廿元，每冊十元，可以分購。預約價每冊六元，定一冊者先付三元，向亞益書局、有正書局、大東書局取收條，爲準九月底出版時再付三元取書不誤。正藝社啓事

五洲藥房 夏季大廉價 三星期

夏歷五月初三日起十日止

分店 天后宮橋 總店 四馬路 分店 北四川路

同時舉行

新加坡陳嘉庚公司製造

註冊 鐘標

黃包車胎

新近大批運到 存備充足 請早採購

本公司力求製造業之發達，故不惜鉅資，製造各種車輛內外胎。前因手法不熟，或有爆裂崩壞之虞，於是悉心研究，幾經改良，所有出品，現在極爲完備，已將前弊盡除。本廠敢堅決自信，如用鐘標黃包車輛外胎，當給保單包用七個月之久。愛用國貨者請試用之。

加工精製 堅固異常 胎紋美觀 定價低廉

黃包車內外胎價目表

類別	數量	定價
外胎	一條	八元
內胎	一條	一元五角六分

批發特別便宜 歡迎本外埠推銷

新加坡陳嘉庚公司製造廠啓

上海第一分行 南京路山西路西首

第二分行 北四川路武昌路口

各埠分行 南京 杭州 無錫 蕪湖 鄭州 漢口 長沙 天津 濟南

▲各埠兌價稍有不同酌加運費▼

中國化學工業社招請國內外各埠特約經銷處

本社創設於民國元年，所製三星牌商品，都百數十種，品質精良，久受社會贊許。茲爲普及起見，除下列地方已設有總經理處外，招請國內外各埠特約經銷處。合意者請逕函上海河南路四四四號本總公司文書處接洽，並備有各項經銷章程及出品詳細價目表，函索即寄。

三星牌出品種類

甲種	香皂 牙膏 各種化妝品
乙種	蚊煙香 各種藥品
丙種	美味觀音粉 三星醬油精 果子露
丁種	醬色
戊種	炭酸鎂

總經理處

湖北省	甲種 乙種	漢口後花樓交通路保成里十五號儲新公司
湖南省	甲種 乙種	長沙司門口十號成美號
寧波	甲種 乙種	寧波崔衙前後河大豐昶號
廣州	甲種 乙種 丙種	廣州楊仁里永源貿易公司
香港	甲種 乙種 丙種	香港大道中二三三號永源貿易公司
八打威	甲種 乙種 丙種	爪哇吧城陸潤記公司
小呂宋	丙種	中華商業公司

上列各埠已設有總經理處，如欲就近批購出品者，請向各該經理處接洽。

中國國民黨上海特別市執行委員會民衆訓練委員會通告

第十七號 爲通告事。查各民衆團體書面陳訴自應按照程式辦理，庶利公務。乃近日各團體各個人具呈及漏具地址者以致辦案送達兩感困難，若此情形，亟應糾正。爲此通告周知，嗣後凡各團體各個人如有書面陳訴，必須繕具正副二呈，開明地址，並加蓋圖記印章，否則概不受理。再在請求期內遷移地址，須即呈報備查，以便送達。爲要此告

紀念總理廣州蒙難

（一）民國十一年六月十六日總理是爲救國救民而在廣州蒙難（二）發揚光大總理廣州蒙難時不屈不撓的大無畏革命精神（三）以總理精神團結國民，肅清叛黨，實國之共產黨（四）南北新軍閥與陳逆炯明均是民國之叛徒（五）國民起來對付革命投機份子作嚴厲的制裁（六）使武力與國民結合，武力成爲國民之武力（七）專力訓政建設，以保障永久之和平統一（八）國民一致擁護中央，以造成強固有力之中央政府（九）唯有鞏固有力之中央政府，始可永久消弭叛逆（十）總理精神萬歲 中華民國萬歲

中國國民黨上海特別市執行委員會宣傳部

清宮藏顧虎頭畫女史箴

此爲清宮晉畫第一珍寶，現已歸倫敦博物院矣。此照大小精印，定價洋一元半。

八大山人工筆應眞渡海圖

此爲焦山藏，近爲盜去，本局購得送還焦山，有近代名人數十家題誌，定價二元。

上海四馬路望平街有正書局

電訊

總理蒙難紀念日　蔣主席發表告同志書

無忘總理負責精神　取消辭意繼續自效

◎外傳蔣主席有倦勤意、昨蔣表示、前桂系抗命、旋即敉平、小懲大戒、意謂後必無繼起者、武漢初克、余即通電自劾、擬奉安後引去、何意馮又叛變、且勾結蘇俄、形勢較桂尤重、此刻非特不忍言去、且有共與周旋之必要、余之進退、當視政府之政策能否完成而定、應去則去、無容徘徊、如事實上不能去而故言去、恐被以退爲進之譏、（南京十五日下午七時電）

◎蔣主席十五日發表總理蒙難七週紀念告同志書、大意謂總理在蒙難中所表現之精神、最要者爲負責不苟、觀其由粵抵滬發表宣言、謂義之所在、並力以赴、威力非所畏、危難非所顧、務完成中華民國之建設、俾人民咸蒙福利、責任始盡、則知大勇實基於大仁、重視革命之責任、中正致力革命、勉膺黨國大任、常覺疚戾孔多、亟思引退、終以國家統一、未臻鞏固、非吾人放棄職責之會、革命應不計成敗、不畏困難、中正何人、敢避疑謗、用是取消辭意、繼續自效、凡出處決定、悉本革命立場、亦期無忘總理負責之精神、願吾同志一致以繼承自勉之、（南京十五日下午七時電）

二中全會第三日會議

議決要案

黨務：訓政時期黨務進行計劃……繼續執行編遣會議決議案

軍事：分區剿匪……

建設：確定農業政策爲發展工商業之基礎

政治：訓政時期規定六年……限期完成縣自治

……厲行國民義務教育及成年補習教育

……實施二五減租步驟

◎十五日上午七時、開第三屆中央執行委員第二次全體會議第三日會議、出席者胡漢民・王柏齡・葉楚傖・戴傳賢・方覺慧・劉紀文・劉峙・張羣・趙戴文・朱培德・邵元冲・曾養甫・陳肇英・李文範・陳果夫・王伯羣・陳立夫・周啓剛・孫科・方振武・蔣中正・楊樹莊・譚延闓・劉蘆隱、列席者吳敬恒・余井塘・張道藩・古應芬・劉文島・陳耀垣・魯滌平・焦易堂・丁超五・苗培成・克興額・程天放・王正廷・孔祥熙・林森・趙丕廉・桂崇基・陳布雷・邵力子・主席孫科、討論事項、

（甲）關於黨務者、㈠訓政時期黨務進行計劃案、審查委員會黨務組提出、決議修正通過、

（乙）關於軍事者、㈠分區剿匪案、審查委員會軍事組審查報告、決議全國剿匪事宜、由國民政府責成編遣委員會分劃區域、指定陸海空軍、於最短期內、各區分別嚴定期限、一律肅清、其辦法如左、一、剿匪條例由編遣委員會會同內政部擬定、二、剿匪經費由編遣委員會規定、交由地方政府負担、三、地方警衛部隊、由地方政府切實整理、協同國軍同時舉行、清鄉事宜、其清鄉條例、由內政部定之㈡繼續執行編遣會議決議案、審查委員會軍事組審查報告、決議繼續執行編遣會議決議案、限於民國十九年六月編遣完竣、其辦法如左、一、編遣會第一次會議決定全國之軍額、於可能範圍內再酌量縮減、並努力於國防之建設、二、爲繼續執行編遣會議之決議、其編遣會之重要職員、應速補充健全、三、編遣委員會會同有關係各部迅速籌備被裁官兵之遣置辦法如兵工屯墾築路濬河造林築堤築港開鑛等事之設備

（丙）關於建設者、㈠確立農業政策爲發展工商業之基礎案審查委員會建設組審查報告、決議獎勵農產、發展林業、興辦水利、提倡農村合作、改良農民生活、以確立農業政策、爲發展工商業之基礎、其一切計劃規程、限於十八年底由行政院負責制定、

（丁）關於政治者、㈠訓政時期之規定案、審查委員會黨務政治兩組聯合審查報告、決議訓政時期、規定爲六年、至民國二十四年完成、其訓政工作分配年表、交政治會議根據中央決議、於十八年九月前制定之、㈡完成縣自治案、審查委員會黨務政治兩組聯合審查報告、決議於民國十九年內依照縣組織法完成縣組織、同時訓政人員分期訓練完畢、二十一年底以前、分期調查戶口、清丈土地完畢、二十二年底各地籌備自治機關完全設立、二十三年底以前完成縣自治、其實施方案、由行政院切實制定、㈢普及教育案、審查委員會黨務政治兩組聯合審查報告決議、厲行國民義務教育及成年補習教育、其計劃及規程與實施程序、限於十八年九月底由教育部制定、經中央執行委員會決議後積極辦理、其全部計劃、限於民國二十三年底實現、㈣二五減租案、審查委員會黨務政治兩組聯合審查報告、決議限於本年年底將各省田租額數農人生活概況生產概況調查完竣爲實施二五減租之基礎、調查事宜、由內政部負責辦理、並由各省黨部督促進行、

（戊）決議十七日上午七時舉行紀念週、八時起繼續開會、（南京十五日電）

時報定報價目　本國及日本一個月一元　三個月二元九角　六個月五元七角　九個月八元四角　全年十一元　南洋歐美一個月二元　三個月五元八角　六個月十一元四角　九個月十六元八角　全年念二元　郵費先惠照價九五折算

廣告刊例　「封面及評前」一行起碼每日每行一元四角「閱書時報」每行七角卅四字高三行起碼地位須於三天前預定「新光」每方寸一元五角「新聞欄內」每日每行四角五分「普通地位」五十字起碼每日每字一分二厘「彩色廣告」加一色手續費十元二色四十元三色九十元四色一百六十元地位格色須預向本館廣告部接洽

本報編輯部設於上海浙江路二十五號（小花園南首）電話中央六一二〇四　營業部設於山東路A字六號　電話中央六一二〇一　電報掛號二五一四

馮下野尚無誠意

◎行營接豫探報告、㈠馮玉祥下野無誠意、派員查勘紫荊關一帶設立兵站、㈡馮軍向老河口一帶似有增兵意、（北平十五日下午六時電）

◎十五日晨、某方接晉電、謂馮代表丁春膏・鄧哲熙・曹浩森等在晉表示馮可出洋、惟善後及保障兩項、尙待續商、曹等在晉候馮復電等語、（北平十五日下午九時電）

◎馮玉祥以陝甘將領劉郁芬吉鴻昌等亦有離異之勢、決定最短期內出洋、惟難與閻錫山同行、擬先赴德國、通電即將發出、同時二集軍部各將領亦發通電服從中央、閻亦決定東渡（南京十五日新中國社電）

唐何等回平訊

◎唐生智何成濬等十五日或十六日回平、（北平十五日下午六時電）

◎張蔭梧接李服膺十四日電、朱綬光偕丁春膏・曹浩森・鄧哲熙等十三日抵晉、十四日晨謁閻會談、唐生智・何成濬・劉鎭華等擬十四日晚返平、閻允否難定、（北平十五日下午十時電）

三集團對馮憤慨

◎第三集團方面、因馮玉祥態度難捉摸、將以武裝調停時局、對軍事籌備、平津雙方派員接洽、大致完備、（北平十五日下午九時電）

◎[illegible]日平晉間電報不時發生障礙、行營接何成濬來電亦少、（北平十五日下午九時電）

龐炳勳輸誠訊

◎總指揮部接兗州十四日電、龐炳勛有向晉輸誠訊、（濟南十五日下午六時電）

蔣主席將赴徐檢閱

◎蔣介石俟第二次中央全體會議完畢後、定於十八日赴徐州檢閱津浦路一帶之軍隊、（南京十五日東方社電）

◎蔣主席將來徐、各界聯席會議、籌備歡迎、（徐州十五日下午八時電）

北平號鐵甲車移浦

◎鐵甲車隊北平號、奉命移浦口十四日由鄂運往、該隊雲貴號現駐信陽、（漢口十四日下午十二時電）

馮軍毀棄車輛

◎路訊、馮軍在陝州焚燒沉沒客貨車四五十輛、（徐州十五日下午五時電）

韓復渠電京報告　洛陽土匪大擄刼

◎韓復渠電京報告、㈠洛陽城南十餘里焦莊一帶土匪搶刦、被架男女二百餘、㈡馮玉祥仍在華陰照常辦公、㈢我方中山一二號飛機、十四日晨到鄭、前方情形無變化、（南京十五日下午十一時電）

徐景唐部圖竄閩西

平和邊境徐軍踪跡

◎漳廈傳徐景唐部竄入平和據師部息、徐部前隊十三日晨抵平和邊境、十四日忽撤退四十里、第一師長張貞部前線在下寨、兩軍相距八十里、徐部趨永定、將竄閩西、（廈門十五日下午七時電）

蔣光鼐部入潮汕　向閩邊追擊徐軍

◎蔣光鼐電、十三日晚我軍戴戟旅入汕頭、陳維遠旅入潮安、現向大埔饒平追擊、又電、七十八旅及沈圖十三日由揭陽進潮安、高營十三日中刻進汕頭敵向大埔永定潰竄、（香港十五日下午七時電）

周瀾部佔領柳城

◎總部接何健電稱、周瀾部十三日午佔領柳城、（南京十五日電）

贛省剿擊匪共　弋陽　崇義

◎贛匪方志敏脅衆千餘滋擾弋陽、最近經第七師楊園痛剿後、業已潰散、現正派隊分堵要口、切實清剿、（南昌十四日電）

◎共匪賀國中招集土匪千餘、槍八百支、七日由湘粵贛邊境竄抵崇義縣屬聶都關田墟、縣長率靖衛隊團施剿、並電省府商請湘粵兩省同時派兵合剿、以絕根株、（南昌十四日電）

竇寶璋部已擊潰

救出肉票八十餘

◎范師劉玉麟團十二日將憑險死守方山之竇寶璋部擊潰、俘虜八十餘、獲槍枝甚夥、救出男女肉票八十餘、（濟南十五日下午六時電）

財宋催魯省解國稅

◎宋子文由粵電財部、令嚴催魯省對國稅款項解部應用、（南京十五日電）

曾如柏由梧抵粵

◎曾如柏十四日晨由梧州抵省商善後計劃、（香港十五日下午七時電）

◎俞作柏擬在梧州組設財廳辦事處、薦曾如柏兼任財廳長、（香港十五日下午七時電）

粵擬減軍費百餘萬

◎廖武郎十四日赴梧州、（香港十五日下午七時電）

◎陳濟棠十四日由頤養園返總部、與宋子文商核減軍費、每月擬減百餘萬、已去電中央、陳下午仍回園休養、（香港十五日下午七時電）

曾繼梧暫不言辭　兩刼案捕獲盜犯

◎曾繼梧經各省委再四挽留、允暫行視事、十三日已到省府、（長沙十四日下午三時電）

◎福源巷搶案、已經公安局特務處捕獲李德欽等六名、樂心巷搶案、亦爲李等所爲、（長沙十四日下午三時電）

夏曦解回湘省

◎共魁夏曦、已由蘇起解回湘、惟有非益陽共魁夏曦說、（長沙十四日下午三時電）

鄧英部開南陽鄧縣

◎新編第五師長鄧英電漢稱、該師奉命向南陽鄧縣推進、前隊十一日抵南陽、本人十二日移駐鄧縣、原駐南陽馮部、潰竄陝州、（漢口十四日下午十二時電）

朱紹良到漢

◎朱紹良因公於十五日由沙市到漢、（漢口十四日電）

漢鄭間車已直達

◎韓復榘之代表、今日抵此謁見當局、據稱、韓部多駐鄭州四周、鐵路幾已全行修竣、惟黃河路橋受損甚重、一時殊難復工云、此間火車已能直達鄭州、（漢口十四日路透電）

李益玆赴鄭

◎李益玆十五日北上、攜四案、備提鄭州會議、㈠請轉令隴海路放還馮軍所扣機車車輛、㈡請准鄭州存煤運漢、㈢沿路保安隊槍枝前被馮軍繳去、請設法發還、㈣請發還車皮、增開貨車、（漢口十五日下午八時電）

陵案判決書修改送京

◎陵案各審判官十五日修改判決書、彙訂巨册、約八萬餘字、各審判官署名蓋印後、派員送京、（北平十五日下午十時電）

哈俄領署搜獲文件　已送至外部

◎哈爾濱俄國領事館搜查案之一切文件、昨已寄到南京外交部、現正在着手翻譯與整理、俟整理完畢後、即召集外交委員會決定應付辦法、（南京十五日東方電）

蘇俄否認侵入蒙古

◎官場通信社切實否認俄兵侵入蒙古之說、（莫斯科十四日路透電）

犬養毅抵北平

◎犬養毅等十五日午抵平、日使芳澤及我國軍警到站歡迎、犬養毅下車後赴日使館、定在平遊覽四日、由大連回國、（北平十五日下午六時電）

繆斌抵徐

◎繆斌十五日午專車抵徐、庶政會議定十六日行開幕式、十七日正式開議、繆此行率有省警隊及警校生千餘、備巡視剿匪、（徐州十五日下午五時電）

英下院

選舉結果

十四日倫敦電、英下院選舉結果、現已完全、各黨最後席數如下、工黨二八九、保守黨二六〇、自由黨五八、超然派八、（路透社）

埃王離柏林

十四日柏林電、埃王今夜在埃使署設宴答謝後即離柏林、赴德國各地作非正式之遊歷、（國民社）

世界植棉成績　有進步者居多

十四日倫敦電、竇比勳爵今日在孟卻斯德主席於英國植棉公會之年會、謂過去一年爻爲棉業蕭條之年、但該公會尙有盈餘、竇比詳述世界各處植棉成績、謂印度有超過紀錄之進境、斐洲烏于達進步不小、湯甘葉加產量加增、尼阿薩倫棉作極佳、爲一九二五年以後所未有、而亞洲伊拉克產額亦大增多、澳洲棉產較預料爲多、斐洲蘇丹棉作成績不良、僅係暫時事、惟南斐棉作則與預料相左云、（路透社）

古羅馬巨舟　發掘失望

十四日羅馬電、尼米湖內發掘古羅馬巨舟之舉、據局外人觀察、所得結果、極爲失望、迄今僅獲得朽木一段、據稱爲某舟之桅桿、故尙須歷時數月、供給巨款、將湖水波乾後、或可發見有價值之古物云、（國民社）

美參院通過　農業救濟案

農民津貼附款打消

十四日華盛頓電、由两院聯合委員會第二次交到衆院之不附津貼附款之農業救濟案、今日又經通過、當即再送參院票決、該案今與上次送交參院者僅微有不同、反對政府派之參議員仍繼續予以攻擊、前在政府方之參議員波拉氏等亦激烈反對之、（國民社）

十四日華盛頓電、農業救濟案自由两院聯合委員會重行交到參院後、今日已在參院通過、其票數爲七十三對八、農民津貼附款卒由胡佛總統之反對而打銷、此案現送呈總統簽字、此案既結、議會大約於明日實行作夏季休會、（國民社）

十四日舊金山電、農業救濟案通過後第一出面要求輔助者將爲開里福尼亞州之葡萄種植農民團、該州葡萄業聯合會副會長業已起程前赴華盛頓向政府請求美金五百萬元之輔助金、聞此款將用作收買葡萄之用、（國民社）

十四日華盛頓電、茲續得參院消息、通過農業救濟案之票數係七十四對八、所以驟行多出票之故、緣有一參院議員聲稱當投票時、其辦事室電鈴適損壞、故不及趕到、乃補投一贊成票、至該案送呈總統簽字一層、恐須遲至星期一、因議會於星期日休會、副總統未及簽字故也、此次津貼農民附款卒行打銷、勝利完全歸於政府一方、反對派未必即自此歇手、或將再以他項方法、貫澈其津貼農民之主張也、（國民社）

奇事　巧合

飛機內確有少年藏匿—飛起後機身忽重—錯認石油多

飛渡太平洋—與第一次飛渡日期恰爲十週紀念

十五日西班牙桑丹特電、法飛機黃鳥號已飛落於西班牙北境柯米拉附近之海灘、油已用罄、裝油後、今夜可飛起、渡比斯開灣而往巴黎、機中確有一人藏匿、其人殆即美國梅恩州波特蘭地方之少年、名施利白、其母于黃鳥號飛出後、曾語新聞記者、謂其子有匿於機中之意、（路透社）

十五日巴黎電、法飛機黃鳥號飛渡大西洋、共費三十一小時（路透社）

十五日倫敦電、法飛機黃鳥之飛渡大西洋、適爲英國白朗與阿考克兩爵士第一次不着陸飛渡大西洋之十週紀念期、事殊巧合、（路透社）

十五日巴黎電、法飛機黃鳥號原以法國爲降落地點、今竟落於西班牙者實因司機者於飛起後覺機身忽然加重、不能昇至其所需之高度也、因是之故、司機者不得不傾去其所裝之一部份石油、以減輕其重量、事後始查知機身所以特別加重者、乃二十二歲之少年施利白藏匿機中所致、黃鳥號途中遇有惡劣氣候、至少佔全程三分之二、且須與狂風相抗、歷四時始已、其飛渡大西洋之時間、爲三十一小時、即每小時行一百十一哩、以過去成績言、穿越大西洋之飛行、未有速於此者、預料黃鳥號因須裝油、並須補置其所拋棄之司動器、明日以前、或未能飛起、（路透社）

十四四桑丹特電、法飛機黃鳥號降落後、乃知確有一潛伏之青年姓施里克白、該機於今晚九時三十分降落距此西廿五里之西米拉海濱、機中四人皆安、另攜有小鱷魚一尾、所以求吉利者、計自出發至降落、共需三十小時二十分、當機距巴黎四百哩時、因覺燃料漸罄、故乃改向飛落西境、（國民社）

贛流通券準備兌現

◎四十萬短期流通券、財廳及各銀行十三日各撥十萬元、準備二十日第一期兌現、（南昌十四日電）

北平公債市況

◎十五日公債市、九六開盤二零六、收盤二零五二五、春節五一八、成交五十萬、（北平十五日下午九時電）

香港嗅水緊急處置

徵船載水．佔管水源

◎政府公報已登有緊急令、授權工務處長徵用各種船舶載水濟急、並佔管任何水源、（香港十五日路透電）

◎九龍碼頭堆棧公司爲節省民衆之吃水計、已將政府總管截斷、並將自有之貨船另設裝備、由新地運水接濟、除自用外、且能供給九龍數百華人之日需、又在水濱建設水櫃、並在木場鑿一深井、日可出水一萬加倫、（香港十五日路透電）

要聞

湘代主席引咎辭職

因省會刦案迭出 警備司令亦自請議處

長沙通訊、湘垣自屢次發生刦案、一般輿論、多歸咎於政府、昨長沙總商會爲治安問題召集會議、各會董發言、多有主張請求政府撤換對省會治安負有專責之各軍警長官、

曾繼梧辭代主席電

省政府代主席曾繼梧、亦認爲政治上之污點、因於八日電呈何健主席、引咎自劾、辭代行主席職、原電請我公總領師干、躬臨前敵、省政諸務、屬梧代庖、遺大投艱、既經匝月、夙夜競業、冀濟艱難、不意黨中發生糾紛、人心惶惑、政府守政不干黨之旨、不使有所主張、而維護治安、又屬責無旁貸、局外不諒、責難交加、時値繼梧宿疾復發、電請解除代行職務、未蒙電復、益自驚惶、邇來事變相尋、秩序愈紛、傷兵冶遊、因不服巡警干涉、竟拘捕警員、以爲交換條件、錫慶里發生刦案之後、小吳門外及樂心巷相繼被刦、今福源巷刦案又見告矣、屢次刦犯、大都身着制服、手攜武器、殺人越貨、愈出愈奇、迭經嚴令軍警、懸賞偵緝、迄未破獲一案、省垣首善之區、全省治安所關、中外觀瞻所繫、竟於軍警林立之中、演此奇醜之惡劇、政府責任所在、何以對人、又聞共匪潛來省城、準備乘機暴動、危機四伏、謠諑繁興、繼梧德不足以感孚、威不足以鎭懾、力微任重、如蚊負山、倘使再有疏虞、大局何堪設想、國法具在、紀綱攸關、應即引咎自劾、以謝湘人、合懇鈞座立予罷斥、另推委員代行、以重職責、繼梧謹自明日起、卸職待罪、如有復我、即省府委員、亦當退避、披瀝直陳、惟加亮察、立盼電復云云、

李覺請議處之呈文

曾氏既引咎辭代主席職、省會警備司令李覺、亦自請從嚴議處、呈云、竊職以庸材、謬蒙鈞座委兼重任、受命以來、日夜警惕、深懼稍有隕越、有負知遇之明、乃才力棉薄、佈置失宜、以致搶刦案件、繼續發生、清夜捫心、良深內疚、念來日之方長、知罪戾之應得、用特呈請鈞府、從嚴議處、以儆效尤、實爲公便、

議訂維持治安辦法

省府對於迭次刦案、既經嚴令軍警、於五日內破獲、昨復訂定維持治安辦法八條、通令遵照、辦法如下、㈠省城各招募處即日撤銷、各縣則限期出境、㈡長沙方面傷兵、設法分遣、並勒繳武器與舊用軍裝辦法、上三項、請由清鄉司令部嚴行取締、㈣注重辦理聯結、防範共匪、㈤公安局增加實力、速安電鈴、添設崗警、旁求各項得力人材、上二項、由公安局辦理、㈥由建設廳令飭各工廠工人、取具確實保結、㈦省會警備司令部應增設偵探、㈧由民教兩廳公安局檢查電影片、以免誨盜、

離宮花野記（小可）

王長寶女士簪花妙格之手書 西方外交界談話術之秘奧

比京地名泊溜 Bruxelles、意爲澤國、城北勝區日籟岡 Laeken、比王就以建離宮、林園美盛、素有「好山」之名、籟岡有聖母堂Eglise Notre-Dame、甚宏煥、乃高蠡式Style Gothique之古建築、而離宮之旁、附置中國館Pavillon Chinois、闡揚東方藝術、頗足以見中比兩國關係之深、比國民風、向稱樸素、比王之好與民同樂、有衛文公布衣帛冠之風、故論闊富炫奇、泊溜市以北之籟岡宮、誠哉不及巴黎西南郊路易王朝繁藪宮Versailles之晶瑩偉大、雖然、法比兩離宮、固各有其不磨之價値也、籟岡宮之可貴者、不在以珠光寶氣奪人、乃在其能羅致全世界之瑤草琪花、俾比人士之求博聞廣識者、據爲參證、得盡天地間自然之利、以補布帛菽粟之所不及也、宮以外花房之多、不勝枚舉、除冬園Jardin d'Hiver暖室 Serre chaud爲他地所習見外、餘者皆爲尋常園墅所不能得、其中博收羣卉、特設專房者、曰芭Palmiers蕉musa、曰躑躅Azalees曰山茶Camellia、曰蕨Fougeres、(鳳尾草之類)、曰蘭、而蘭草之專房、又有齒舌蘭 Odonto-glosum與卡氏蘭cattleya(英人名)等類別、齒舌蘭產亞洲之越南、而卡氏蘭則來自南美之輌輪Colombie 國、世間蘭類之多、實令人興觀止之嘆、橙房Orangerie 爲北歐諸地特有之巨廈、相傳橘與橙之移種入歐、至十八世紀而日臻繁盛、橙爲熱帶果木、至歐洲之寒地、不易培養、歐洲貴人府第之必建橙房、正惟其物希爲貴耳、籟岡花房題額之最饒詩意者、莫如獵女亭Pavillon de Diane與水仙亭Pavillon de Narcisse、二者均出希獵神話、獵女diane乃林野之女神、終身不嫁、捷足健步、喜馳逐於深山曠野之中、嘗與水上之靈妃Nymphe爲伴、水仙乃川澤之女神、偶俯清流、自鑑其影、因誤戀其水影中之如花玉貌、墮水而死、精魂蘊結、乃一變爲水仙之花、其事頗艷、可爲詩料、比君后博學多文、喜與詩人藝術家相往還、而

前駐比公使王景岐長女公子長寶女士手寫比國君后榮餞記開篇之一頁

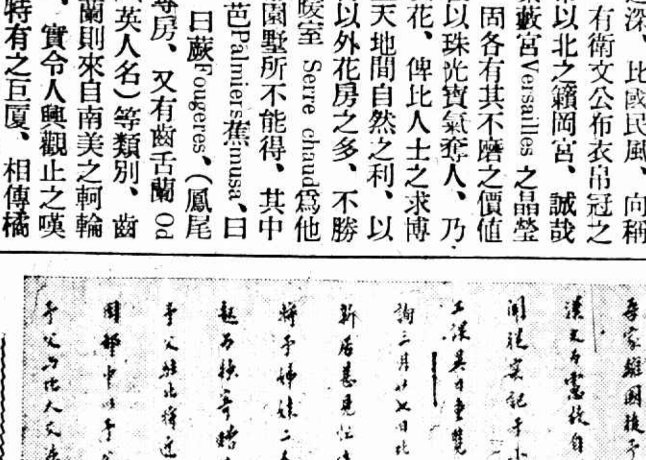

前任國民政府駐比公使王景岐、又以外交家而兼詩家、比后善畫、而王使之長女公子長寶、次女公子錫寶、兼長文事武藝而外、又擅丹青絕技、故中比間樽俎聯歡、彼此益形相得、民十八之三月二十七日、比君后特張盛宴於籟岡之行宮、以款王氏夫婦並長次兩女公子、王使曾以七律一首記之云、

離宮春夜傳樽餞、月色燈光滿上林、醉德在心惟飲水、禁煙呈稿感知音、倭遲周道懷歸久、燕樂嘉賓受寵深、天上人間同樂國、從容慰語遍纓簪、

玆錄咏比王宮花墅一首、蓋步王使前詩原韻、詩云、

比王臺榭春風遍、流艷飃香出禁林、照水仙姝傾國色、擷芳獵女步虛音、南洲雲物荃蘭秀、上國煙花渙汗深、寸草芳心皆健筆、臨窗又補碧瑤簪、

頃記者得比京王使女公子長寶女士來書、特將長次兩女公子日記、照錄如下、西方外交家之談話術、於此得見梗槪、珍聞軼話、足耐讀者之尋味也、

王景岐女公子之日記

吾父駐比將近八年、此次奉命回國、佐理修約、因部中以予父對條約甚有研究、故有是命、予父與比人交涉、恆處不抗不卑地位、喜持公道Fair Play、前兩年力爭廢止比約、此次中比新約又力爭將時勿許外人土地權者多次、在國聯會議中努力保持中國聲譽、而比人方面敬愛更甚、日前中比大學友誼會餞餞時、朋都將軍演辭中有云、本日我輩在座之比國人以及從前旅居中國而未能參與盛會之比國人全體、應向王景岐公使鞠躬致敬、因王公使乃中國一大愛國男兒、在外全副精神在提高中國威望、王室尤爲尊重、予父正式向外部告辭、照例請覲見比王、予母以多病、又以收拾行李、衣飾一切均已收入行篋、擬不復外出應酬應突、越日、卽奉王室大禮官來柬、以奉王暨王后諭、於二十七日晚七時半在籟岡行宮賜餞、予母同姊妹均被召、館中秘書隨員偕夫人亦奉召作陪、予輩觀爲特別待遇、因歐戰以後比京駐有七國大使、公使地位日見卑微、來往比王向不設宴招餞、王宮大宴典禮亦不能參列、每年僅比王命名日全體外交團、始在比外部與宴一次而已、與他國無駐大使者不同、予等隨侍於七點十五分到離根行宮、護兵卽舉槍示敬、入門時、卽由侍衛武官並王后女禮官導入客廳休息、旋卽以是晚入席禮節相告、該女禮官乃前駐中國公使Baronne Greindl男爵克夫人、與予家時常往來、予母前年每有宴客、必邀夫人、歐洲麻雀盛行時、克夫人甚喜我國竹城之戰、與其他比京貴族女皆每以能與余母相戲爲快、蓋以如此方能獲有中國眞正戰術、克夫人甚以此次予父母離比爲憾、坐稍定、侍衛武官特傳王命、召予父入內室覲見、坐談約十分鐘、並親授王冕勳章一座、予父表示謝忱之後、徐徐向王退出、復與王及后並公主進入客廳、(王身著軍服、掛中國寶光嘉禾大勳章、后乃著妃色薄綢袒胸晚服、手執白鴕羽大扇、頸間懸掛大珠一串、公主則著水紅晚衣、裝飾極爲奪目)、時予母偕予等及館員女眷前進、向王及后行宮禮、(屈右膝鞠躬、頗似旗式)、予父依序報名介紹館員等立談、少頃、侍衛武官奏王入席、王卽行近予母旁、扶導以候、予父卽行恭向王后行禮後、卽扶導王后先行、王與予母隨之、席間、王向予母查詢中國風俗、是晚席上飾紅杜鵑、王乃指云此花爲朕所愛、並又以中國花木鮮果出產之品與比國相差如何爲詢、比王因見予父席間各酒均辭未飲、卽顧予母論云、貴公使不飲酒、朕亦然、席散後、王及后復扶導予父母入客室、王及后先與予父在客廳旁隅立談片刻、后卽自行來與予母坐次談說、后極和藹、禮節甚簡、如一家人、卽命予母及予姊妹分坐后旁、從容笑語、詢及東歸海陸路程情形、卽以予父母及姊妹等如此長途跋涉爲念、及予等奏悉予姊妹等因學業未畢、尙留比京、后聞之大悅、惟卽想母子遠離之苦、卽顧予母云、可憐之孃孃不久卽將離其親愛之兒女而返國、復詢予姊妹新寓居址及如何布置、詳詳細細、關切之心、流於言外、(后素好美術、有善畫之名)又以余習油畫爲詢、並勸稍習彫刻、蓋謂深曉油畫者、形容差別本極明了、再學彫刻、當不以爲難、又云在宮中亦常作彫刻之消遣、后復詢予輩日間作何消遣、有溜冰及體育之戲否、忽憶及多間公主常有溜冰、未克約同一遊爲憾、又詢余妹今年已入交際場否、答稱凜已稍出應酬、現在比京國立音樂大學習編製樂譜、后卽連稱可惜本晚予妹未能與會、又呼公主云、王小姐之妹善音樂、習編音譜、(公主善彈琴)后復論近來中國女界裝飾及一切風俗、又謂近來剪髮日盛、我國有踐行者否、屆時后轉頭以手撫已髮示予姊妹云、朕髮尙未行剪去、可見剪髮之風雖盛、而王后竟保持舊髮古化、爲國中母儀之儀、后談時復注視予姊妹衣襟上彩繡、屢贊我國刺繡爲世界第一、予等卽就后側進衣襟一角、上繡蝴蝶、后以手撫摩從容細看、其餘瑣談、亦非楮墨所能記載、王與予父坐次較遠、未聞所談何事、惟聞予父云有涉及禁煙問題而已、予父治事最專、用心最苦、前年來研究煙害之後、寢食臥聽、無不以此爲念、此害原非一朝一夕而來、又焉能滅此朝食也、聞比王頗欲觀此次禁煙宣言、予父奏以次日卽進稿呈覽、

行前、王后告王以予五人均留比讀書、王大欣悅、謂此乃王使看重比國教育之最大證據、予父奏、深知比國教育注重根底、不尙浮誇、兒女在比、使臣夫婦尤見放心、因均託督君督后庇愛之下也、

四月四日、予輩移入新居已五日矣、室係新造、甚爲潮濕、於三月八日尋得租定後、卽日爛以大火、否則居者必病風痺、比國本低濕、再加以新屋、尤不能不小心、所以家眷未能卽刻遷入、予父急急狀、終日奔馳、去乃平生未受過此種辛苦也、

王公使鈞鑒、奉大君主大君后諭、謹將大君主大君后親筆簽名御容兩幅、贈與貴公使夫人暨貴公使存之、同時大君主陛下並命鶴達謹函一封、請領收爲感、此請

欽安

一九二九、四月四日

各軍負責清查嚴管

清鄉司令部因搶案迭出、曾於九日下午二時、召集各軍警機關長官、與各師留守處主任、陸軍醫院院長、殘廢軍人工廠廠長等、開聯席會議、籌商維持治安方法、討論結果、㈠各留守處負責嚴管後方員兵、㈡由警備部協同軍醫院清繳傷兵已廢符號、檢查私帶武器、嚴禁任意出院、㈢警備部公安局會查退伍閒散軍人、㈣近郊各區、分派軍團駐守清查、㈤限制塡發槍證、由公安局隨時施行檢查、㈥軍政學校工廠、分途同時舉辦聯結、㈦各師留省後方部隊、一律分劃就近區域、協同擔任警戒、㈧嚴禁傷兵假夏季名義、向各處索賓、

長沙端節大戒備

據報共黨圖謀暴動 防範嚴密安然無事

長沙通訊、湘垣自迭次搶案發生、軍警加緊緝捕、因之拿獲匪共不少、社會謠言、亦日甚一日、或謂匪共將喬裝爲販雞鴨者混入長沙、軍警各機關、已捕獲販雞鴨者不少、或謂本年歷書之裝訂處、有共黨暗記及開會日期、於是一般商民多將歷書燒燬、種種傳聞、不一而足、至廢歷端午節前一日、長沙市公安局特務處郵件檢查員劉毓璜、於郵信中檢出一告密函、上署請速送清鄉司令部何師長字樣、下署由永州碼頭向言林寄、該函無文理、而所言則爲共黨圖謀暴動、此函搜出之後、卽由特務處轉呈局長周安漢、周除轉呈清鄉司令部、卽一面通令各署、嚴爲防範、一面飭督察處全體職員、並各署長與巡官、全體長警、幷保安隊警、晝夜分班巡邏、同時警備部商定臨時辦法兩項、㈠凡三五成羣逗留街心者、嚴切注意、㈡電燈電線電桿、嚴防割斷、清鄉司令部得上項呈報後、亦立卽發出命令、㈠新編第七師工兵營、着暫歸省會警備司令指揮調遣、㈡着工兵營黃營長卽日派兵一連、駐紮紗廠戒備、並派兵一連、於和豐公司•北站•湘春門•經武門•及五十標後一帶、嚴密梭巡、㈢第二營駐防紡紗廠之一排、俟工兵營到達後、著卽調駐北門外、(由該營自選適當地點、特別戒備、)㈣兩電燈公司須加派哨兵、特別戒備、㈤第三營派兵兩連、輪流日夜分班巡查、㈥本部附近警戒及巡查、由機廹兩連、分別担任、㈦長沙縣政府附近警戒、由挨戶團負責、新河及北門外一帶、由常備隊第四隊警戒、並派兵嚴密梭巡、㈧各警戒部須增加巡查班數及次數、並加派哨兵嚴密戒備、㈨八角亭•藥王街•白馬巷•臬署後•黃道街•坡子街•司門口一帶、公安局須特別戒備、㈩沿河及永州碼頭、水警隊須特別戒備、此命令發布後、各軍警卽均遵照布置、各游戲場所、布置尤密、端節晚八時後、各處卽斷絕交通、防範既嚴、長沙遂得安然無事、

蘇省執委會常會議決案

蘇省執委會昨開第二十四次委員會、(甲)報告事項、㈠省府函復、已飭句容縣長將公安局長程鎭圻嚴密監視、(乙)討論事項、㈠常熟執委會呈請建議財部撤消家釀酒捐以蘇民困案、(決議)照轉、㈡川沙執委會呈、爲該縣黨務負責人員、迭接恐嚇索詐函件、請澈查嚴辦案、(決議)分函省政府暨警備司令部嚴查究辦、㈢六合執委會呈、爲轉呈六合稅所及泗源溝荷花池稅所浮扞勒索、請省府財廳嚴懲案、(決議)函省政府、㈠金壇執委會呈、爲官契紙管理員迭近病民、請轉咨省府迅予撤懲案、(決議)函請省府核辦、㈠江陰執委會呈請轉咨省府取消帶征公安畝捐案、(決議)函請省府查明見復、㈠宿遷教育局呈爲刀匪暴動地方教育損失巨大、省府決議救濟菲薄、請主張復議增撥案、(決議)照轉、(餘略)

贛省流通券

匯劃公所定交易標準

南昌通信、江西財政廳近又發行六十萬元流通券、開始兩三日、商家尙樂收用、迨端節前兩日、雖可收用、而抬高物價、僅合九折稍零、財政廳乃函該券保管基金委員會、謂第一期准可完糧納稅、其餘各期流通券、亦准照搭一成、又將第一期兌現基金十萬元籌足、交與該會保管、匯劃公所乃於九日將此項流通券明定折扣、藉作交易標準、第一期九九、第二期九八、第三期九七五、第四期九七、第五期九六五、第六期九六、此項問題、遂告一段落、

滬杭工廠聯會

歡宴回國僑胞

杭州通訊、滬杭國貨工廠聯合會、十五日午、假博覽會會場內飲食部、宴請此次回國僑胞及杭州新聞界、到二百餘人、席間首由上海國貨工廠聯合會代表陸星莊及杭代表阮季侯致詞、大都希望各僑胞及新聞界努力宣傳云云、次由華僑代表前仰光日報總編輯劉湘英、中國國民黨駐南洋英屬總支部監察委員沈鴻柏、檳榔嶼光華方之楨、杭州新聞記者聯合會代表戴世勳•劉湘女等、及天廚廠經理王東園演詞、並由商場各贈紙扇味精等類、散後、在商場門前合攝一影、以留紀念、是時南洋公司廣生行冠生園置有大遊船三艘在船埠、散後各僑胞卽登船遊覽名勝、博覽會大禮堂劇場門前、亦大書歡迎回國僑胞字樣、誠西子湖濱之盛會也、

馬韓屬員過徐返豫

過徐時發表之談話

徐州通信、馬鴻逵前隨同賀耀祖•錢大鈞•方振武•赴京謁蔣、陳述韓石馬等反正情形、及豫局之善後辦法、現馬氏以中央對馮措置、須待二中全會之議決、馬須留京接洽一切、特先派其參謀處長李翰園、及韓復榘之參謀閻同誼、先返鄭謁韓、報告到京接洽經過、十三日午、李閻兩氏車過徐州、記者訪於車次、李閻二氏談話如次、

馮之軍事計畫成空

馮氏踞西北以圖進攻之計畫、原擬以二十師之兵力、橫斷徐蚌、進攻武漢、驅逐晉閻、其軍事秘密委任、將二十師分作五路軍、每路轄兩軍、每軍轄兩師、第一路軍爲韓復榘、轄自兼之第一軍、及張允榮之第二軍、第二路軍爲孫良誠、轄自兼之第三軍、及馬鴻逵之第四軍、第三路爲石友三、轄自兼之第六軍、及張汝逵之第五軍、第四路爲劉郁芬、轄門致中之第九軍、孫仲連之第十軍、以韓復榘指揮之第一路南進以攻武漢、以孫良誠所指揮之第二路軍東進橫斷徐埠、以石友三所指揮之第三路軍北逐晉閻、四五兩路軍充總預備隊、後馮氏看風色不利、即下令各路軍西退、以保存實力、再作第二步之計畫、孰知韓石兩氏首先反馮、擁護中央、現孫良誠部亦已軟化、馮之實力已去五分之二、所去之兩路軍、又係強有力者、馮之計畫業已完全失敗、

馮之兵士不願西去

馮見大勢已去、急令殘部退入潼關、而各部士兵、多不願西去、緣兵士由南口函谷關等處繞道西退時、徒步趕程、並每人負有服裝麵粉械彈等物、至爲苦累、兼之西北連年旱虐、杯水難覓、羣知隨同西退、實非良好之策、乃紛紛中途折回豫境、請求收編、計來請韓石收編者、已有田金凱等部、馮現在實已處於進退維谷之局勢、中央計畫、對西北始終須以兵力解決、惟力求縮短戰期、大約東路五六兩路軍積極西展、北南兩路部隊亦分別會師西上、西北局勢、當不難從速奠定、特交通破壞、河流乾涸、轉運殊覺爲難云、

地方消息

蘇州

緝獲阜寧匪徒

縣警察第一中隊周惠民、接據探報、有阜寧匪徒多名、由滬至黃渡、行刦後、攜帶手槍、潛行來蘇、圖謀不軌等情、周隊長即派探赴車站等處偵查、於十三日見有形跡可疑之阜寧人多名、乘車落蘇、探員當即尾隨其後、十四日午後四時、在胥門大洋橋旁小茶館中、將匪徒阜寧人周得標(即王即桃二十九歲)、韓木匠(即韓長林四十一歲、)王小五子(二十八歲)、一併擒獲、當場逃去一匪、後由水公安三區探員、在盤門外茅廁中捕獲、據供名林幸清、三十一歲、阜寧人、同時尙有阜寧人吳德林(二十一歲)一名、被匪徒誘至蘇州、因懼罪、乘間逃逸、亦爲縣警隊偵探查見、並至胥門外鴻生火柴公司對面曠地上起獲手鎗二枝、子彈十粒、昨日下午五時、由彭縣長親自提審、並有吳德林在旁質詢、各人尙未供認、

警隊救出肉票

縣警察第二中隊長吳少武奉令率隊赴橫涇營救黃壚鎭、戴瑞寶等男女肉票、昨據報告、吳隊長下鄉後、於十四日在野湖墩、與匪開火、救出肉票五名、斃匪一人、獲匪三人、即日解城審辦、

湖匪趙黑魚供詞

太湖巨匪楊春林、即趙黑魚、自經水公安三區闕區長、派探長許鳳山等同眼線、在滬捕獲解蘇後、闕區長以該匪在法院之供詞、一味圖賴、故復派田先鋒官時震、往法院將趙黑魚提歸區部、於十二日晚、將闕一再研訊、據供二十七歲、興化人、前曾在同業經前江南剿匪司令部鎗決之匪犯陳六、及著匪林大嘴等、先後綁架浙江陳姓、盛澤孫姓等、上年六月、在吳江草港鎗殺巡官白長清、八月綁架盛澤沈銘青家、並結合大幫、在吳江縣屬、及浙江南潯等處、糾衆搶刦、綁票勒贖、父稱父名楊福山、生前在宜興窰內、挑泥、本人幼名泥多全、十一歲時、由母攜同求乞來蘇、居蘇未久、母改嫁、本人遂改名李金山、後來被道中人題綽號爲趙黑魚、我曾在上海寶成絲廠做工、後由河南人陳六、同江北人孫小四子、(即張桂林)合我到太湖裏去、我就在太湖近邊曹蔚臣家做工、首先起意的、就是林大嘴、劉傻子•梁皮鞋•張么•陳六等一班人、共有四條船、先在浙江那邊綁一個姓陳的老頭子、及一個女孩子、船多泊在太湖邊、這一次我祗分到八十塊錢、後到盛澤綁姓孫二人、二條船去的、有兩支盒子砲、在草港遇着水警開火、我就逃到南庫鴨棚子裏、躲了幾天、又到湖州北門外紀坊港躲避、到本年春間、石湖蕩搶一只上效船、是劉傻子做的、現在海州飛匪首仲兆奎、確已在原籍死了、現在劉傻子•張麻子•都在浙江新市那邊、劉傻子有二根短鎗、一根長鎗、張麻子有一根手鎗、闕區長據供後、已於十四日繕備供單、日內即將押送地方法院懲辦、

常州

謀夫疑案將開棺檢驗

欽風鄉塘北村農民揚州人孫祖康、於三月初旬、落河得病、至十三日身故、有謂係生前被髮妻朱雲山、置藤黃於鹹粥內毒斃、死者之母孫周氏、年逾花甲、未經報案、現由表兄王福生、到縣報案、於十四日上午十時許、傳集原被告到庭訊問、承審員孫祖宏出庭、先由死者之母陳述其子死狀、並吃鹹粥情形、並附呈藤黃粥汁塗於紙上、後傳死者之內兄朱少鴻訊問、供稱妹婿孫祖康委係傷寒痧斑未透身死、家妹並無謀斃情事、如欲謀死妹丈、則家妹之奩田五畝、尙於今年二月過糧祖康花戶、自可想見、且有夏溪醫生可證、後由周桂洪到庭證明、祖康死後、七孔流血、承審員諭即日下鄉開棺相驗、

松江

吳遇春被刦兩元八角

十四日下午九時許、城內老婁縣衙門西首詩人吳遇春家、突來兩人、破扉入內、見吳係一學究、即授一字條、上書借洋五百元、吳答以無此巨款、可惜、匪等云不借有手鎗奉敬、旋搜吳之身畔、卒被刦去洋兩元八角、兩人均穿長衫、一人戴黑色眼鏡、

慈谿

女廁所內拾鈔票被拘

慈城磚橋頭居民莫芝香家、日前被匪徒嚇詐巨款、於交款時獲住匪徒唆使取款之孩童、及孩父和生夫婦、由縣公安局訊核、已誌本報、玆悉匪黨、又於十二日投函莫家、囑於十三日上午八時至八時半間、送鈔洋一百元至慈谿站、置於女廁所內、自有人來領取等語、公安局關局長遂於是晨親率便衣巡長六名、散佈站之四周、並將僞鈔票一包如函放置、至八時一刻、果見匪徒葉少池闖入廁所、拾取僞鈔票包而出、遂上前扭住、帶局訊問、據供四十歲、臨海人、家居寧波江北仁和坊、餘語支吾、當派長警赴甬、至該犯家中搜查、尙無贓證、現此案所獲人犯皆在密訊中、

嘉興中行刦案 盜犯四名鎗決

嘉興中國銀行、於前月二十八日被盜搶刦、損失達九萬餘元、事後經兩省水陸營警協緝、在滬緝獲本案盜犯陳必哥(即陳小哥子)・曹志剛・曾伯林(即曾阿二又名曾小凡子)・潘才廣・李幹全等五名、解由浙省政府會審確實、陳潘各分得贓洋五百元、曹志剛分得五百二十元、曾伯林分得四百六十元、李幹全分得五十元、陳曹曾潘四犯、罪情較重、依例判處死刑、李犯因情節較輕、判處徒刑、十五日晨、嘉興水警區署接到省府密電、四犯於早車押解到禾、綁赴犯事地點、執行槍決、潘區長當即準備一切、指定北門外杉青閘附近曠場爲刑場、迨四犯押解到禾後、即略訊一過、派兵百餘人押赴刑場、時在下午三時許、各犯均坐無頂篠轎、押至刑場、由匣子砲隊士兵分別執行、計開十數響、各犯中槍倒斃、旋即棺殮、

鄭成功墓被盜掘詳誌

墓中有九棺盜發其二 鄭氏族人自行啓二棺 龍袍破碎玉帶留紀念

南安縣康店鄉鄭成功墓、近被盜發掘情形、已略誌十四日本報、玆將詳細情形錄左、

鄭墓遷葬之追溯

鄭成功卒於明永歷十六年、即清康熙元年、鄭經卒於永歷三十五年、即康熙二十年、成功妃董氏亦於是年卒、均葬臺南、康熙二十二年、鄭克塽降清、以台灣遠隔深海、祭掃維艱、具疏陳情、乞遷葬內地、許之、遂以康熙三十八年五月二十二日卯時、遷葬成功父子於南安縣轄康店鄉其五世祖樂齋公墓內、

覆船山鄭氏墓考

覆船山原爲鄭成功五世祖樂齋公墓、成功賜祭葬由台遷附於斯、並附芝龍木主、翁氏(即田川氏、日婦、芝龍妻、成功生母也)董氏(成功妃)唐氏(鄭經妃)等柩、鄭氏族人所云該墓內有棺九、按該墓墓碑鐫有樂齋公五世、橘梓六世、淑愼媽七世、並不鐫成功等名字、或者該墓碑於成功附葬時未易去、就該墓碑而言、則該墓原葬三棺、合之成功附葬等棺、則所云九棺實符、

發覺被盜之經過

鄭墓係於何時被盜發掘、無從確定、因覆船山草木稀少、樵牧罕至、直至五月十二日、有前宅人某、至山上、始發覺被盜、當時所見情形、爲墓桌下封石被挖開石板數塊、散置墓前、而封石內層、雖稍有毀傷、然未洞開、顯見該處墓壁、因係灰石所築、質堅、盜者無法鑿入、而墓身左傍則被挖一洞、大可容人之進出、知係被盜掘發者、急到石井及安海、報告鄭姓、族人咸馳往探視、並魚貫入墓、至志銘廳、見志銘二被毀、內有棺九具、被發者一係樂齋公(鄭之五世祖)之棺、棺中古物遺失多少、因無籍可稽、故不得知悉、後鄭姓族人、公議自啓二棺、一男一女、男棺中檢得玉帶一條、帶上嵌有大小玉十八塊、章服一襲、已破爛、僅存繡補四、均繡蟠龍者、靴一對、已失其底、靴面係黃緞製、亦繡龍、而女棺中則檢得首飾數件、餘無所有、至該遺骸二具、據鄭族人云、男者爲鄭成功、女者爲鄭妻董氏、是否屬實、亦無敢下斷語者、因遺骸無特別標識、按之墓志又無載明位置故也、此次所檢得古物、均由鄭姓族長取回、善爲保留、鄭墓亦已僱工修補完竣矣、

鄭氏族人之報告

鄭成功八世裔孫時雨潤澤二氏、近致廈門各界、述掘墓發覺經過如下、「鄭成功墓係於五月十二夜被挖、先從墓桌下挖開石板數片、因內層爲三合土砌成、精密堅緻、匪不能施、乃再從碑後洞穿一穴、大可容人、該墓地當潭泉來往孔道、世與鄉村密邇、故越早即被前宅鄉人鄭子岔察覺、遂飛報安海鄭時雨鄭潤澤、二鄭聞耗、甚爲焦急、一面籌對付方法、一面飛報石井鄭族、時適許卓然到安、聞此事頗爲憤激、謂成功係漢族偉人、史上很有價値、現民衆景仰之者、尙患不至、豈容匪盜挖掘、立派隊促同時雨潤澤、逕往墓地偵查守候、是行復得水頭吳金榜吳敬忠、康店鄉吳清河等計四十五人互助、抵墓時已晚十二鐘矣、是夜匪果又來、因知有備、且前宅鄉之鄭姓逃擊、乃不敢挺、呼嘯而去、十四早石井鄭族續來百餘人、乃入墓檢查、始知已被發二柩、均係先魂、再進即鄭成功正穴、雖墓垢挖鑿洞穿、幸柩未動、想先烈正義精神、有以致也、因恐匪念不死、他日爲患、不得已共議自行開檢棺槨均全、如同新者、棺內玉帶一條、嵌玉大小十七枚、封漆厚四五分、骸骨未曾稍損、髮釵二枝、護心鏡一個、朱色龍履二雙、龍袍七襲、摺疊整齊、惟取起即是破碎、祇將其可能者、及頭髮一束、共收珍藏、以留紀念、至二誌銘所載、略謂鄭成功字明儼、封延平王、據金廈兩島、取海外台灣、闢疆置縣、矢志抗虜、子鄭經嗣立、守東寧大舉圖復、卒合葬台灣、康熙三十八年、孫克塽、乃遷葬南安覆船山焉、位置方向墓誌、及族譜均有詳載、至破獲挖墓盜匪一名、乃五月十六夜、盜挖掘鄭西洲墓者、在墓地當場捉獲、經供認十二日與挖鄭成功墓不諱、現押解泉州司令部懲辦、」

嘉興

秀州中學卅周紀念

本月七八兩日、爲秀州私立中學三十周紀念之期、七日上午舉行紀念式、下午及次日有展覽會、與童子軍表演、校友會常會、亦於是日下午開會、晚有遊藝會、八日上午、校友會年會集於南湖煙雨樓、當舉史乃修爲本屆會長、議決進行五萬元基金運動、下午及晚間仍有遊藝電影、與禾風劇社公開表演、來賓甚衆、頗極一時之盛、

揚州

救國基金徵存實數

江都全境所徵之救國基金、截至本月七日止、淨存大洋一千七百三十四元七角四分七厘、由縣商會保存、管理委員會負責、刻經議定以一千五百元存放錢莊、八厘申息、定期半年、餘作流動金、已由商會照辦、

蝗虫飛入城關

江都四境自春徂夏、雨澤稀少、秧苗漸槁、不獨鄉區蝗蝻發動、今日城內亦有蝗虫飛來、若再旬日無雨、則旱荒無可挽救矣、

高郵

拿獲假冒公安局長

縣公安局在城內新郵旅社拿獲僞公安局長一人、搜出名片三種、上印(一)高郵臨澤公安局正局長朱眠綠、(二)高郵臨澤公安局副局長張大衡、(三)高郵臨澤公安局、另朱張私章二顆、長木戳及腰圓戳各一顆、均刋高郵臨澤公安局字樣、當將僞局長張大衡(揚州人)押解縣府、一面電民廳核辦、

海門

縣黨部秘書被毆

縣黨部秘書蔡蔭恩、十三日下午五時許、行經縣府東邊順和菜館門前、不知因何突被便衣巡士十餘人毆打、身體受傷三處、由文縣長施公安局長親往慰問、並察視傷勢、尤爲嚴究、黨部方面、已呈請省部核辦、

匯通鎭鄉民被刦

匯通鎭北里許、鄉民楊福田家、前晚突來盜匪十餘人、向楊家人威逼銀洋、福田聞聲、由後門逸出、未遭傷害、其傭工金啞吧、被盜戳傷手腕、衣物銀洋、刦去約値三百餘元、昨由縣委楊承審往勘、飭警嚴緝贓盜究辦、

泰縣

電請塡塞鮑家壩

泰縣白米區朱應昌封養和等代電、天氣苦旱、有北鄉民衆朦縣開放鮑家壩、運河水淺、姜堰典塘海安百餘里、行見枯涸、請予塡塞、以遵舊制等情建廳經令縣酌復、

蕪湖

石跪鎭盜刦傷人

蕪屬石跪鎭之楊家村楊有慶家、十二日晚突到土匪三十餘人、持槍肆刦、刦去現洋七百餘元、并將楊氏夫婦擊傷、楊弟有福、來城報案、并請地方法院、派員勘驗、該院已派檢察官率吏前往、

巢縣烱煬河全鎭被刦

損失總數八萬元以上 商女被鎗傷至蕪醫治

蕪湖通信、距蕪九十里之巢縣屬之烱煬河鎭、十二日突到股匪一百餘人、將該鎭洗刦一空、該鎭在巢西六十里、濱臨巢湖、商務異常發達、每年米棉出口、爲數頗巨、股匪喬裝潛入該鎭、於下午二時忽然集合、鳴槍示威、先將該鎭公安局包圍、槍去快槍八枝、旋向商店大肆搶刦、全市商店、無一倖免、歷四小時之久、始攜贓向長落河方面而去、聞損失之數、約在八萬元以上、尤以開設藥肆兼營棉紗之王姓受害更鉅、該號有女年十九歲、見匪至時、急越樓圖逃、被匪瞥見、開槍射擊、肩部被彈擊傷、已由其家人用船運送來蕪、抬往弋磯山醫院求治、記者聞訊即前往探詢眞相、據護送該女來蕪者云、匪衆多半操巢縣合肥兩處口音攜有盒子砲十餘桿、勃郎林手槍四十餘枝、各商店事前均有匪混入購物、初不置疑、事後始知爲偵察情形也、匪首二人、係由巢縣乘輿而至、(事後據抬送之轎夫所言)全鎭精華、被擄掠淨盡矣、

餘姚

坎鎭百貨店被刦

姚鄉坎鎭胡長源百貨商店、十三晚間被匪徒十餘人侵入、搶去綢緞雲紗二十餘疋、現洋一百餘元、小洋二百餘角、匪徒臨去時、開槍數響示威、幸未傷人、事後報由保衞團派隊四出追緝、已無踪影、

紹興

匯款賑濟甘陝災民

此間各界前接旅津紹人朱慶瀾婁翔青來電、爲甘陝災民乞賑、當於十二日下午、在縣商會集議、決先由中行長王子裕、五區煙酒局長姚慧承等、先墊三千元、匯交津災賑會、代發災區、一面再行籌募、

平湖

黃美池案定期續訊

平湖新埭區第八初級小學前校長黃美池、生性不羈、與乃父黃子明積不相能、前年黃美池被人暗殺、黃子明有指使嫌疑、被捕下獄、牽累入獄者八人、有一人業已庾斃獄中、而黃子明則稱病保出、其媳張氏雖曾提起控訴、終因分得田產若干、始得無形延擱、現悉杭州地方法院已定於本月十七日開庭續訊、所有本案人證、及主從嫌疑各犯、均須赴杭候審、

蚌埠小輪傾覆

乘客多在艙面 未停輪急取物 船覆後發見溺斃一人

蚌埠振淮輪船公司租有小輪一隻、船名興昌、專開往來懷遠蚌埠間、短班、十三日早、該輪由懷遠開駛來蚌、售票九十七張、載客百餘名、因天氣頗熱、乘客多在艙面、艙內寥寥無幾、以是上重下輕、至上午十時許、開抵河下亞洲糧紙貨棧之前、船將靠岸、尙未泊近該局碼頭、乘客紛紛持物、預備下船、該輪因上重下輕、立作傾欹之勢、乘客驚慌萬狀、船身即時覆沉、時河下小划、見該輪失事、紛紛駛往援救、當將船上乘客及該輪水手司事人員援救脫險、內有乘客長淮衞人李某、因年老體胖、溺入水中、比及救出、旋即斃命、下午記者到河下調查時、見該輪仍在水中、據聞艙內之少數乘客業均救出、長淮水上公安局已派人前往察驗、並傳振淮輪船局經理汪季輔及該輪老大(即水手首領)段五詢問失事情形、興昌小輪尙未設法撈起、餘情容再續誌、

河北豐台平奉鐵路工程處佘子愼出售 **無線電淺說** 全書十餘萬字插圖一百四十餘幅 文詞淺近凡是小學卒業的人沒有看不懂的每本價洋一元二角郵費在內來函購者如果在收到書後七日內將書寄回可以退還書價

專接行李 送車站 車租每時四元 隨帶搬夫四名
上海搬場公司
第二分行 河南路橋堍
電話一八八七七號

現在我已十分强健
深感韋廉士紅色補丸之功

此乃南洋華僑陳君機人來書之結語也陳君現任安順坡市街十號三利公司職員在未閱陳君來書之前且試一觀其肖像頤豐體胖目秀神清康健容顏躍然紙上一望便知其爲壯者也然而此近事也在未服韋廉士紅色補丸以前彼固支離憔悴無異其他病人欲知其究竟之經過如何且看其來書自述

陳君來書云「鄙人身體前甚瘦弱形神疲憊精力毫無不特工作不能盡職即閱書亦覺意興索然此外且患便閉雖遍試各藥均未收効後從友人之勸試服韋廉士紅色補丸還幸有此一舉遂得恢復已失之精神與體力現在殊覺十分强健深感韋廉士紅色補丸之功也」

韋廉士紅色補丸所以能著如許奇効於陳君機人者因其爲環球無二之補血聖藥夫人類之疾病無論男女大抵皆由血虧而起而於夏令爲尤甚焉但服斯丸則血液稠潔所有諸虛百損未老先衰胃弱腦疲痛瘋瘧疾以及婦科各病均可消滅無形矣

價目每一瓶洋一元五角每六瓶洋八元郵費在內

遠東總發行韋廉士醫生藥局上海江西路六十號

各藥房均有代售奉送衛生小書名「日中國今日之所需者」如欲索取即寄一明片塹寫姓名地址至上海江西路六十號韋廉士醫生藥局原班郵奉不取分文

韋廉士大醫生紅色補丸 DR. WILLIAMS' PINK PILLS FOR PALE PEOPLE

上海銀行公會會員
上海四明商業儲蓄銀行
本銀行開設以來歷有年所總行設在上海北京路並設分行於寧波漢口等處其他各大埠均有委託代理機關專營商業往來各種存款儲蓄存款放款以及貼現等一切銀行業務無不手續簡捷服務周到信用優待其有特別存款尤能隨時面議並備有新式保管箱庫專備租用存放貴重物品如蒙惠顧竭誠歡迎 德律風號碼營業室中央(六四〇〇)(六九三八)(六九三九)夜間休息室中央(六四〇〇)

江海關稅務司布告

第一一五五號 爲布告事案奉總稅務司令開案奉財政部關務署令開查各關進口稅則號列第七一四汽車項下所列甲乙兩項品目及已由部酌加修正呈奉照准等因合行檢發前項修正表一紙令仰遵照即便轉飭各關一體施行並布告周知等因奉此合行布告仰各商人等一體知照此布 附錄修正表於下

稅則號列七一四 貨名 汽車 (甲)全部十二座以上之長途汽車及載重一噸以上之貨車(貨車車台在內) 單位 從價 稅則 百分之二二五

(乙)其他(全部或拆散) 雙輪汽車 四輪汽車 客車車台及未列名其他一切汽車及另件車輪胎等 單位 從價 稅則 百分之一五

中華民國十八年六月十五日 稅務司梅維亮

球場一角

▲C隊小球隊大勝明德 公立志成學校、自聘吳蘊芝擔任體育主任以來、對於小球乒乓等運動、熱心訓練、該校C隊小球隊球藝進步尤速、昨日上午八時特約明德學校之明德隊、交鋒於該校操場、C隊前鋒聯絡得法、後衞嚴密守防、明德竟無機可乘、後衞不能支、烈戰結果、C隊以六與〇大敗明德隊、又同號名海上之滬星隊比賽、因滬星隊隊員多係因事不能到場、定於十七日再賽、是日下午、儲寄基本隊錦標賽、隊與上屆基本志成隊同殺隊比賽、因兩隊隊員全係畢業故不賽、其餘C隊與樂童、結果三對一勝樂童、五對三敗志寗乃奪得本屆基本隊錦標、並聞該將加入Join錦標賽、

▲愛國女學飛星隊得利 愛國女學飛星隊、昨應中國公學大學部女子籃球隊之請、至中公籃球場作友誼比賽、飛星隊多活躍玲瓏、球法純熟、防守嚴密、射球準確、中公因環境關係、故結果飛星以十七對三之比戰勝中公、公證人爲本埠沈昆南、

▲民立女中排球勝務本 十四下午、民立排球隊員於大雨中赴務本作友誼排球比賽、大雨中猶演雙方甚見精采、民立以聯絡勝、務本以個人成績勝、去此次比賽係第二次、故雙方友誼甚增好感、結果係二與一之比、勝利仍屬民立、

▲敬業排球二次棄權 市一體育場市校排球會、今日有兩組比賽、因星期日於上午九時起舉行、(一)尙文與巽與、裁判員胡宗審、(二)西成與明德、裁判員張龍海、又昨日比賽結果、中法二比一勝通惠、裁判員張龍海、梅溪二比〇勝敬業、裁判員胡宗審、敬業昨日未到、棄權已滿二次、應取消今後比賽資格、

▲棋逢敵手之籃球戰 東關籃球隊、前日十四日特約球藝高超之與日隊作友誼比賽於滬濱籃球房、裁判員祖公、上半時結果以十一對十一之比、下半時爲二十三對二十二之比、相差僅一分耳、東關獲勝、

樂華下戰書

今日約好葡萄牙 李惠堂留滬効勞 孫思敬由北來歸 李思廉最後裁判

天氣未可知

足球場上久已冷落、一般球員亦早球鞋高擱、樂華足球隊本有遠征之議、初擬漫遊英國、後因某種關係恐不能成諸事實、故現已改變方針、擬鑒兵於南洋羣島、現已由隊員梁冠松便道前往接洽、樂華隊長李惠堂在四月前曾有脫離樂華而返港服務華南之說、滬上人士無不爲樂華不安、幹事余衡之乃多方羅致、招賢納士、華北前衞名將孫思敬、得此消息、果然來歸、於本月十日由天津乘特別快車來滬、參加樂華出國比賽、且將服務滬上、爲樂華永久効勞、而李惠堂返港之意亦特然取消、蓋李已任職於華安人壽保險公司矣、從此樂華羣雄畢集、威名必當更震、玆爲遠征準備起見、約於今日下午四時與葡萄牙作練習賽於中華足球場、裁判職已請李思廉担任、李經此一幕比賽後即將返國、查李氏在我國足球界服務垂二十年、彼邦甚以華奴詆之而氏不顧也、蓋與吾華人好感甚深、故今日之賽不僅在賞識孫將之身手、且有有價値之紀念、惟天公能否作美、蓋當記者屬稿付鋅時、雨點傾盆而下、恐難有晴意也、

粵中大籃球

今晚戰靑光 昨日排球爲雨所阻

廣州中山大學籃球隊、在粵方戰慣場外、一旦來滬作室內之鬬、地理陣法均受影響、故其戰蹟不若排球之所向無敵、以滬上之强力敵之、果可迎刃而解、毫不費力、該隊將於今晚七時與靑光隊交鋒、地點在中華籃球房、預測勝利、則靑光可操左劵、又該校排球隊昨日本與靑年會比賽、爲雨所阻、未克舉行、

清心展覽會明日開

清心中學本定昨日舉行成績展覽會及體育表演、嗣因臨時大雨傾盆、未克開會、玆改於下星期一(十七日)舉行、

交大副校長 黎照寰昨日就職

黎照寰奉鐵道部令、爲交通大學副校長、業已到校、於昨日上午十時該校體育館舉行宣誓就職典禮、按黎爲廣東人、現在鐵道部參事、在國民黨有相當之歷史、

南洋中學募集 卅五週紀念建築捐

斜橋路南洋中學爲私立學校之創立最早者、畢業生已達七百五十人、成績昭著、明年將屆卅五週、且於王培孫任職校長三十年之期、該校校董會校友會教職員會及王校長之老友多人、前日集議於一枝香、決定組織募捐團、公推錢新之吳蘊齋朱少屏三君爲正副團長、陳希曾徐寄庼王引才吳豹軍楊師復陳由義等多人爲隊長、即日開始募捐五萬元、俾添建科學館健身房療養室等、聞該校自開辦至今從未向外界正式募捐、卅年特作庚癸之呼、凡表同情於該校者、當無不樂於贊助、

復旦商學會記事

江灣復旦大學商學會、於十四日午後一時、假該校體育館舉行本屆全體大會、選舉下屆職員、討論擴充本會業務物館及充實該科內容諸問題、首由主席致辭、繼由校長李登輝主任李權時演說、至三句鐘開遊藝會、有成言嘉女士之鋼琴獨奏、及本校同學趙君等京劇等項、晚間繼續開會、節目共二十餘種、以左婉芬黃梅英女士之唱歌、汪佩芸女士之跳舞、及再譯社之三簧均最有精彩、是日到會來賓暨同學共計二千餘人、直至夜間二時始散、

十八年六月十六日 第九百零一期

時報 Eastern Times 新光

蔣主席發表告同志書 取消辭意

搶劫嘉興中國銀行盜犯鎗決四名

民生紗廠廠長王少魯眞不幸 纔慶脫險 重遭綁去

上海十七市區 郵費劃一均照本埠算

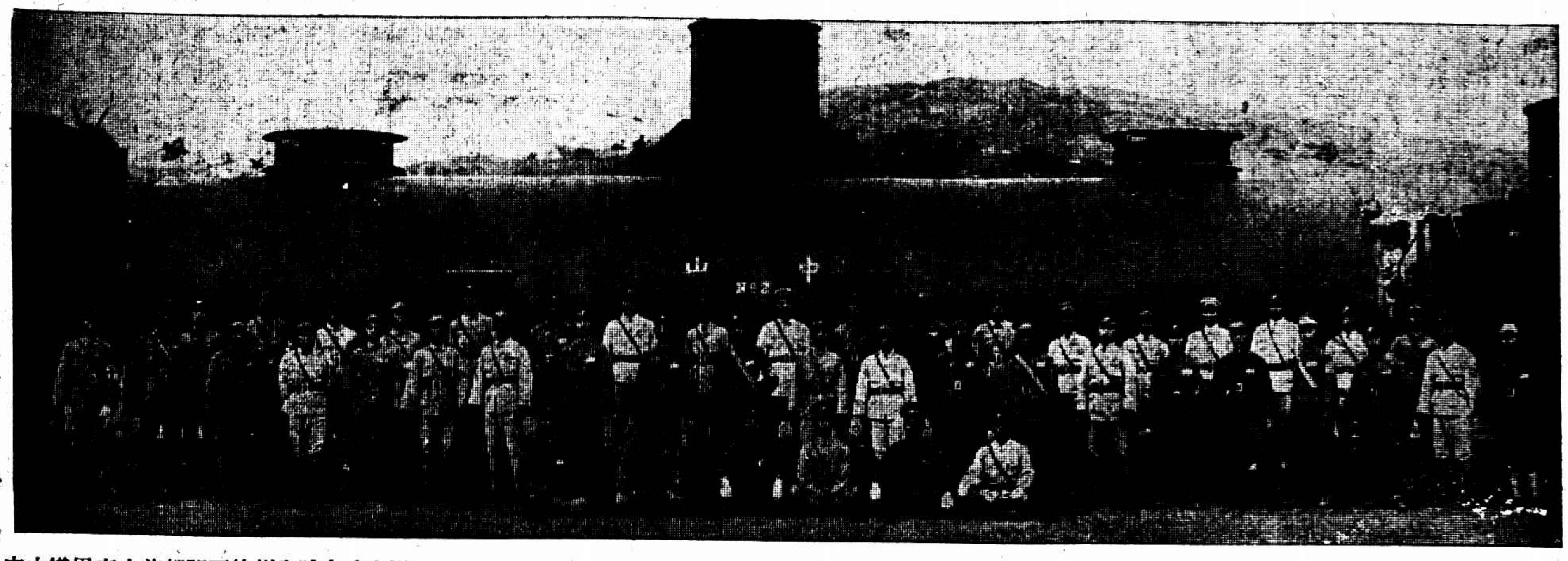

中山鐵甲車由首都開至徐州全體官兵合影 六月十三日徐州飛雲閣攝

A group photo of officers and troops taken by the "Chung San" armored train which will start from Nanking to Hsuchow

方振武赴鄭經過 譚正曦

ⓐ率隨員衛隊等乘民船渡淮河

ⓑ在鄉間探問軍情

Some past events concerning General Fang Tsung-wu on his way to Chengchow. ⓐ General Fang's followers and bodyguards crossed Hua Ho. ⓑ Detectives spying in the country.

杭州新建革命紀念塔 周雲亭

The Revolutional Memorial Pagoda in Hangchow.

青島大學旅滬校友會開會 ×主席張以藩

A meeting of alumnus of Tsingtao University in Shanghai.

江陰市行政局新置博愛輪來往江靖 局長邢曉青 有○者 奚小驊

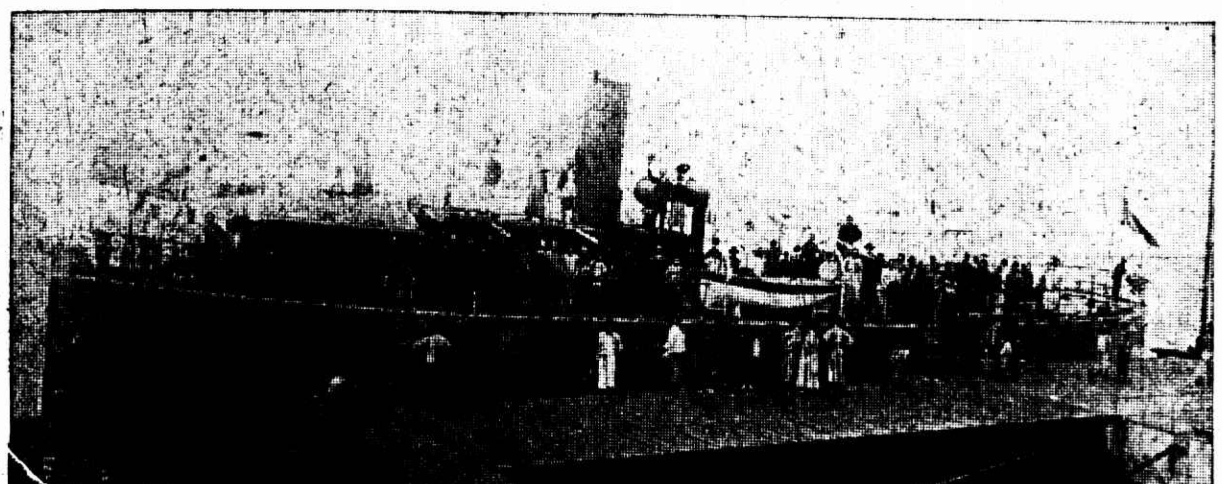

Steamer "Po Ai" is newly made by Bureau of Administration of Kiang Ying Municipality ready for sailing between Kiang Ying & Chin Kiang.

北通縣潞河中學舉行游藝會新劇「愛與革命」中女角均男生所飾 魏忠守

"Love and Revolution" performed by the students of Lu-ho Middle School, Pei-Tungchow.

上海美術專門學校師生合作展覽會出品一斑 左周福奇行書右方水江墨竹

Some scrolls exhibited in the teachers and students' calligraphy and drawing Exhibition of Shanghai Artistic Acadmey.

南京路
麗華公司
夏季大減價
二十五天
由夏歷五月十一日起
三樓新設文房部
雙獅金葉牌卅五年白蘭地每瓶二元五角
買一送二 煙台老牌 大號啤酒

龍套人語（二七）

時報版權不准轉載

（七）二妙閣尊前按檀板　一笑軒燈下寫銀鉤

婉華、你的新鮮曲子、可好先請教一支、也讓我這江湖散人、一聽霓裳法曲？」婉華笑道：「當得獻醜、」便有伺候的琴師鼓史、立刻上來、整備停妥、婉華站起向四座微笑爲禮道：「才學的幾句、唱的不好、請各位包涵！」旋即轉過身去、唱了一段二簧、是

水殿風來秋氣緊。月照宮門第幾層。十二欄干俱憑盡、獨步虛廊夜深沉。紅顏空有亡國恨。何年再會眼中人。

眞唱的淸圓勁折、韻味俱勝。叔正閉着眼、連連點頭道：「這是西施呀、眞好詞藻、從前只說皮簧粗獷、不及崑曲淸雅、如這一支、便何異南唐小令、也須以你的妙音出之。」座客也譁然贊好。內中有一位俏皮的、輕輕說道：「西施自然好的、還須配上個范大夫、像叔老這般的風流儒雅、不要落在這鳥頸長喙的紹興老兒手裏才好哩。」正鬧裏、琴聲又起、鼓板換頭、又唱了一折天女散花、是：

悟妙道、好一似春夢乍醒。猛然醒、又入夢、長夜冥冥。未修眞、便言悟、終成夢境。到無夢、與無醒、方見性靈。

叔正哈哈笑道：「索性參起禪悟來了。像這種理境淸言、歌場舞榭中、更那裏去索解人？編戲的太也不顧臺下觀客了。但是我近年鬢絲禪榻、酷似維摩、倒也頗需要天花入坐呢。」當下前說范大夫話的那客亦攙言道：「今天這兩位天女、是不久就要去的、天花亂墜、不過一刻光景。我想叔老既然很愛天花、我們何不就設立起一個戲劇學校來、招集一般聰明淸俊子弟、便請兩位做教師、教上幾個月、就可傳出無數小天女來了、南通這地方、就永遠有天花散着、叔老看這辦法如何？」叔正看說話的是他門下一位淸客、姓鄭名子楚、爲人精明透亮、很有幹才。年紀未到四十、留着一部大鬍子、倒比叔正的鬍子、還要濃些。叔正對他親若家人、所以敢在衆坐之中、當着無冠帝王面前、說起以上的俏皮話。當下叔正笑道：「很好、你就籌備起來、用多少錢向生記帳房裏支取便了。」眞是大哉王言、如絲如綸、只一席戲言、立刻就見諸事實、不多幾天通海戲劇學校就煌煌然成立了。

酒闌歌罷、衆客散去。張叔正欣然離坐、引着林婉華東方子美及鄭子楚等人、到新建的二妙閣看了看、就命林方二位、下榻此處。回來到濠南別墅的書房、名叫一笑軒的裏面坐下、焚香煮茗、重作淸談。談了一回、子美忽然欠身道：「美與婉華、素仰叔老法書、不知緩日可能略分見賜一二、以爲畢世之珍？」叔正欣然道：「這有何不可。我本最厭人求書、這裏請的幾位幕客、也有寫的與我略略形似的、凡有書件、我就叫他代筆。只是二位與人不同、我本想贈些文字、以爲二位遠來顧我的一些紀念。」即回頭分付伺候

大雨……看今朝天好

前晚起至昨晨天氣熱悶、幾如盛夏、人皆有赤膊思想、飲冰室生意頓好、惟天空陰結、至下午一時三刻竟下大雨、直至四時許漸息、雲亦稍散、稍覺涼爽、以爲可晴矣、晚間九時起陣雨又來、至今晨五時淅瀝未止、

今日紀念　中山先生蒙難

今日爲中山先生廣州蒙難七週紀念、本市市黨部定上午八時在該部三樓召集全市各界舉行紀念會

郵工要求事　交部電黨政機關辦理

◎交部以上海郵務工會要求星期日及例假停工事、特分電上海市政府市黨部對郵工切實指導、一面由中央電令上海市黨部協同郵政總局負責處理、

郵費　十七市區今劃一　昨日起均照本埠算

公用局建議市內郵費、一律改作各局就地投送界內計算、呈請市政府咨達交通部查照辦理、業經郵政總局總辦林實復函、允爲互助、玆悉昨日起已正式實行、上海郵局並發出通告聲明所有下列各鄉區互相往來信函、自六月十五日起均照本埠郵費、計開、

㈠上海市、㈡閘北市、㈢蒲淞市、㈣洋涇市、㈤法華鄉、㈥引翔鄉、㈦漕河涇鄉、㈧楊思鄉、㈨塘橋鄉、㈩陸行鄉、(十一)高行鄉、(十二)吳淞鄉、(十三)殷行鄉、(十四)江灣鄉、(十五)彭浦鄉、(十六)眞茹鄉、(十七)高橋鄉、

押當公所受警告　十日內註册

商人團體整理會准市社會局函稱、押當公所、屢經令飭來局註册、迄未遵辦、希轉飭該公所於十日內來局遵章註册、如再遲延、惟有認爲非法團體、即行重嚴取締云云、該會已轉知該公所矣

禁濫用刑審　省府有訓令

上海縣接省政府訓令、近來各縣審問刑事被告、拷訊刑求、時有所聞、嗣後各縣長倘再玩視法令、濫用刑責、一經覺察、或被告發、定即立予嚴懲、仰飭該縣承審員一體凜遵、

華僑回美國　證據可另取

寰球中國學生會接到列美國通訊謂、自一九二四年美國新移民律實行後、華僑歸國欲領回頭紙者、美國工部嶄嶄而不予、致華僑返美之時、只能照初次來美華商之手續、從新領照、舊金山各華僑嘩譁、前月公推林始亨鄧祖蔭兩君爲代表、赴華盛頓向伍朝樞陳述詳情、請求向美外部交涉修改、美外部已函復伍公使、謂業與工部商議詳情得覆再告等語、而據最近消息、則工部意思擬允納華僑之請求、對於華商出口歸國者給予證明書（CERTIFICATE）一紙、以代從前之回頭紙、至此種證明書之領取、手續及取得後之效力、尙待磋商云

實業銀行　牌號宜認清　浙江……中國

天津路中國實業銀行鈔票兌現、自經廣設代兌處風潮早經平息、前數日尙有人持鈔誤向漢口路江西路角之浙江實業銀行詢問、聞杭州亦有此等報形、刻見杭報有浙江實業銀行杭州分行所聲明之廣告、蓋因兩行牌號中實業兩字相同之故、實則浙江實業銀行向不發行鈔票、亦與中國實業銀行並無關係

鎭江到上海　省道線照舊

寶山嘉定兩建設局呈建設廳、謂滬省道上嘉段、請准原定路線建築、免予變更、建設廳指令鎭滬省道、採用南翔眞茹一線、應予照准、惟經廣福大場一線、應即列入縣道範圍、同時籌修、

日人處心積慮　以各地抵貨　將加長江警備費

（國聞社）昨據駐滬日領事署加藤商務副領事、語記者云、本年一月起至目前止、日本貨品、輸入上海總數與前年同時比較、計減少二千萬海關兩、此皆爲中國各地抵制日貨之結果、最近統計日本因保護僑商之出兵、及其他費用、總計五千二百六十餘萬元、現因長江各地、局勢尚未大定、自六月以後、三個月內、軍艦等需用費項、擬增加一百萬元、以資警備、

外貨輸入減少了　國貨應急謀改良推銷

本年度五月份、上海對外貿易額、調查所得之約數、輸入爲二千三百萬海關兩、輸出則爲三千萬海關兩、與四月份比較、輸出入均略有減少、與上年五月份比較、則輸入減少十分之六、其銳退之現象、誠令人意想不到、統計本年度一月起至六月止、半年間上海港輸入貿易總額、與前年同時比較、約減少七千萬两之多、其中原因頗多、銀價低落及抵制日貨、關係最大、而內地時局不靖、及國貨出品漸形發達、亦屬主要原因、

六種工業品專利　紙漿…印刷用鋼版　…自來毛筆…乾電池　橡皮…活動牙刷…

工商部通知市府以下專利品應一體保護、㈠江南造紙股份有限公司、品名紙漿、專利十年、㈡關勒銘、出品自來墨水毛筆、專利五年、㈢吳國光、乾電池、專利五年、㈣奚平甫、出品印刷用鋼板、專利三年、㈤陳嘉庚出品一面硬化一面不硬化橡皮、專利十年、㈥雙輪牙刷股份有限公司出品活動牙刷、專利五年、

招商上海分局　整頓之經過　節流第一步

招商局上海分局營業發達爲各分局最、惟因內部乏人整理、連年虧蝕、自總辦趙鐵橋繼任後、即委該局營業科長李雲良於半年之中、從事整頓、太平社記者、昨晤李君、詢以半年來滬局營業狀況及整頓經過、李君見告如次、

（上）（整頓經過）上海分局腐敗、百廢不振、自余（李稱）與鄧科長負責整頓後、即從改良組織裁汰人員着手、辦公室由六百方尺面積縮爲三百方尺、以示精神集中、管理方便、職員由六十五人減爲四十五人、薪水亦由每月六千減至四千、局內現無吸煙腐化不稱職之職員、故辦事精神亦見振作、內部僅設營業・會計・出納・文牘・棧務五課、預算每年開源節流、至少有六十萬两、其他如釐訂各課辦事規章、整頓貨棧、改良客用、及淸理客欠、刷新會計、刻俱切實勵行、惟南棧（即金利源碼頭）情形甚爲複雜、營私中飽、弊病百出、現第一步規定編制、考核辦事人員、第二步取銷扛力包繳制度、另派管理負責人員、並將調查駁費、妥籌辦法、嚴核棧租、劃一稽察、如是方能恢復營業、而可爲各分局之模範、

（下）（營業近況）自經整頓之後、營私中飽、一概杜絕、故貨載水脚不致歸私、客戶亦無從偷漏、較從前水脚可增加百分之二十、從前客帳倒宕、占水脚百分之五、損失匪尠、現則無異多此一項收入、棧租則涓滴歸公、扛力駁力、則核實支付、並擬整頓商輪、以江華・江安・江順・江新・爲模範、而先將江華輪從速改良、由部設備、訓練水手職員、並令茶房役夫、一律制服、對於招待乘客務須週到、最重要者即爲準確航期、免誤主客、（現已訂有適當辦法）他如賠殘問題、務求迅速、報關行待遇、力持公平、皆與營業上大有關係、而爲整頓後次第見諸實施者也、

德人華根納　升廣州領事

德國公使館駐滬參贊華根納W. Wagner氏、因辦事精勤、熟悉外交情形、日昨奉到德國政府命令、升任爲廣州總領事、華氏奉令後、現已摒擋一切、不日赴粵履新、遺任者爲德使館職員費休Fischer

中醫協會　委員分配安

上海各醫團共組之中醫協會、於第一次會員大會中選舉委員六十人、昨日開第一次會議、選出夏應堂朱少坡翁淸川余伯陶查百川王仲奇謝蔭臣路茂祥黃樸堂陸士諤徐小圃夏伯寅沈杏苑張贊臣卞海程十五人、爲監察委員、蔡濟平丁仲英蔣文芳包識生謝利恆殷受田徐相任薛文元祝味菊朱少武沈詠如丁濟萬熊退庵戴達夫傅曾喜夏重光劉佐彤黃寶忠洪巨卿王梅生林百川張禹門余鴻孫陸硯庭張鴻遠陳耀堂馬濟仁盛潤洲沈衡甫倪頌賢傅雍言沈杏卿程門雪賦達芳張濟生竺良才王松山丁裕闓江仲英周子緒王士傑徐伯平方公溥侯也春談斗星四十五人、爲執行委員、再由監察委員推定夏應堂朱少坡翁淸川三人、爲監察委員會主席團、執行委員推定薛濟平丁仲英殷受田沈詠如倪頌賢五人、爲常務委員、又推定殷受田丁仲英翁淸川包識生蕭贄忠薛文元傅雍言七人、爲接收中國醫學院委員

華僑代表　赴日本考察

光華大學校長張詠霓於日前約華僑代表往校參觀、計到有三暹羅代表寶鏗銘、呂宋代表林鼎祺、巴達維亞代表潘宇懷、坤甸代表鍾少侃、蘇門答臘代表羅潤泉、泗水代表潘振千暨各埠代表十餘人、後往徐家匯五洲固本皂廠狀思威路景綸紗衫廠參觀、至七時始各回旅社、該代表等多數於十四號乘日本長崎丸赴日、考察一切、

共產書抄出　大學畢業生　吳炎生被拘

市公安局偵悉有共產黨徒在哈同路文德里二一七號屋內、協同捕房於前日下午五時許密往按址拘獲學生廣西人吳炎生一名、抄出共產書籍「再造」等數本、及過激傳單多張、昨晨解送臨時法院、西探長投訴、查得被告曾於去年在法租界藝術大學畢業後即從事於共產事業、數月前始遷至公共租界、故市公安局要求將被告移提、惟今並未派員到案、請求改期、結之被告供稱、前在廣西某中學畢業、本年春間來滬、意欲轉入大學讀書、但未取中、此項書籍係友人放在我處、推事遂諭押候改期再訊、

張案將開軍法審判

張學良案、昨日英領康斯定已函復交署對肇事凶犯、十日內即可開軍法審判、法官則聞由駐滬英軍高級長官及英方熟悉法律之五人担任、屆時徐交涉員須親往觀審、

嘉年會賽品　運回待發還

上海廠商參加小呂宋嘉年華會展覽會出品、玆已運回在商品陳列所、準備即日起發還出品人、玆將運回貨物各廠家探錄如下、「關勒銘、信源行、新亞化製廠、中國化妝品公司、家庭工業社、勝德廠、化學工業社、先施化妝品部、張多記、商務印書館、五和織造廠、大中華明礬公司、祥泰織造廠、振宇牙刷廠、富華織襪廠、同濟襪廠、三友社廠、永和實業社、森林、中一、光明針織廠、馬德記、滬州中一、國際週報、三興厂社、足安、鴻興、中國內衣、永盛、大中華電路路、東山磚瓦等、冠生園、泰康、蔡公時書籍、振華、民生、永固、德和、泰豐、都錦生、建新手帕、五和、啓新、仁昌永、華昌等

江東怪傑今日試映

皇后影片公司出品江東怪傑一片、現已完全攝竣、今日上午在中央大戲院試映、

麗華大減價　明天起實行

麗華公司明大起舉行夏季大減價二十五天、特將應時各貨削碼減售、三樓音樂部新到大批新樂風佾牌、京調唱片、如梅蘭芳之春燈謎三四本太眞外傳二本西施鳳還巢姜妙香之頭本太眞外傳俊襲人等、聞各大公司及唱片公司亦有函售、

寶山沙田案　上海縣之查復　竟無此沙田

（新中國社云）上海市黨部一區黨部前以上寶會丈局長宋子良等組織公司、出資具領寶山縣二十九保沙田、轉換道契、有損國權、曾具呈當軸懇請設法制止、江蘇省政府曾令上海縣陸縣長査復、陸氏奉令後、當即派員前往調査、據稱結果、該圖並無是項沙田、已具復省府矣、

獎警官　五月份辛勞

督察長一次大功　各處長警洋廿元

市公安局昨接張市長指令、該局長呈、以辦理五月紀念防務、督察長擬具獎勵辦法、各區所隊官警克盡厥職、補助得力、呈請核示等因、督察長何雲准記大功一次、各區所隊長警每處獎洋二十元、准作正開支、防務各項雜費、並准實報實銷、

收回越界路　辦法暫秘密

江蘇交涉員徐謨、昨語民治社記者云、關於越界築路問題、日前交涉署已接得市政府所議定之各項具體辦法、現因交涉尙未開始、故不得將內容先行宣布、

贖當物　福源　昨日起放贖

市社會局公安局會銜布告、福源押店失愼一案、迭經本公安社會局派員查明、并將燼餘貨物逐視淸理、分別有號無號、候贖候賠在案、玆據該押店代表葉駿等呈稱、該項有號當物、應先爲當戶取贖、無號者再行酌議賠償辦法、請規定放贖日期、布告各當戶知照等情、計呈送有號當物放贖期間、並由該押店假大統路閘北商會原址爲放贖地點、除將無號各貨另定賠償辦法、再行布告外、合亟會銜布告、仰各當戶於規定兩個月期內、持票取贖、過期作爲滿貨、幸勿自誤、

籌建設　設立討論會　委員……

張市長在府中建設討論委員會、委員規定爲三十九人、除市政府秘書長參事及各局局長爲當然委員外、其餘員額悉由市長另行函聘、名單列后、盧洽卿　錢新之　王曉籟　葉惠鈞　陳霆銳　貝松孫　王延松　秦潤卿　張鏞西　沈聯芳　陳炳謙　鄔天錫　王彬彥　俞鳳賓　江問漁　王志莘　姚慕蓮　阮尙介　張慰慈　吳效良　凌鴻勛　劉錫祺　褚慧僧　王一亭　李宗道、

務本今日游藝會　紀念一週年

務本同樂社爲慶祝一週紀念、今日下午一時假西藏路寧波同鄉會二樓會場舉行遊藝會、節目有郵務工會之國樂國技、務黃精勤新民等學校之單人舞三蝴蝶賣花詞春深了、及該社方女士之拉戲、徐振亞君之火棍新劇等、

引翔鄉賽馬　第二日預測

▲第一次（四分之三哩）搖會馬賽
㈠地聽好司The Tin Horse
㈡福的雪克司Forty Six
㈢老希而擱雷根Royal Dragon

▲第二次（一哩）新馬賽
㈠朋克衣扶Bangue Eve
㈡司比特夫脫Speedifoot
㈢白雪非勒司Bucephalus

▲第三次（七法郎）老馬賽
㈠英定康Indian Corn
㈡裘來林特Jolly Lady
㈢地溜脫爾The Chatty Bird

▲第四次（一哩）搖會馬賽
㈠阿塔去門色根Attachment II
㈡色勃亞司脫立而Sub Astral
㈢勒甘拘愛Lucky Boy

▲第五次（九法郎）拍賣賽
㈠翁立邊Only One
㈡山西Shansi
㈢康雪貝門Consignement

▲第六次（一哩）搖會馬賽
㈠軋倫康不納Grand Company
㈡皮而謀嚳Bill Merchant
㈢攀而雪司Pegasus

▲第七次（半哩）新馬賽
㈠格林立物脫Glenlivet
㈡殿令司華而白叟Prince Walbert III
㈢阿斯南Athena

▲第八次（一哩）愛字平力賽
㈠快脫衣扶Quite Eve
㈡席席牌Zanzibar
㈢蒙中勃來克Mount Blanc

▲第九次（一哩）皮字平力賽
㈠珂羅撒Clutha
㈡地火布夫而爾The Hopeful Bird
㈢英脫落的夫Interruptive

▲第十次（一哩四分之一）新馬賽
㈠倫拘果Lumbago
㈡亞而令Old King
㈢軋倫生Grand Son

▲第十一次（四分之三哩）上海賽
㈠尤色文U. 7.
㈡維脫落克Veterock
㈢婆而文丘Bold Venture

▲第十二次（一哩四分之一）搖會馬賽
㈠喬來利特Jolly Leader
㈡口盆老Cuban Raw
㈢帝糊Doowoo

昨日引翔鄉賽馬之成績

	馬名	騎師	磅重	馬位
第一次	㈠樂克司特勃而Mixed Double	孫信永	154磅	131張
	㈡薩哈辣Sahara	丁格而	145磅	335張
	㈢婆而文丘Bold Venture	梯柯拉沙	165磅	48張

總時間〇・五八・一　最後二法郎二九・一　頭馬勝一馬頭二三馬相距二乘
獨贏　一四四張四十三元二角（獨馬票總數一四六七）
馬位　㈠十二元二角㈡八元二角㈢二十七元五角　馬位票總數1368
搖彩　㈠九二號二百十八元四角㈡三六六號六十二元四角㈢一一〇號三十一元二角
副彩　二十張各得洋二十元號碼如下　三九　二五八　一八〇　二五九　一二二　一七五　一八一　六一　三三五　三三四　四〇三　一四九　五　四一三　三五　二三三　二八七　一四八　二八三　一九六

	馬名	騎師	磅重	馬位
第二次	㈠地索浦根海羅The Dragon Hero	黃清源	157磅	64張
	㈡勿蘭獻浦色根Friendship II	張應達	152磅	65張
	㈢英脫落的夫Interruptive	愛去柯拉沙	157磅	126張

總時間〇・五八・四　最後二法郎二八・四　頭馬勝大半乘二三馬相距一馬頭
獨贏　八三張八十九元三角（獨馬票總數一七四四）
馬位　㈠三十三元五角㈡三十三元㈢十九元四角　馬位票總數1588
搖彩　㈠八七號一百三十六元三角㈡三三七號六十七元五角㈢一二號三十三元七角
副彩　十二張各得洋二十元號碼如下　一九二　一一三　三三〇　一六　二　二四一　四五　一六一　九〇　八八　一五二　二五六　二　一六

	馬名	騎師	磅重	馬位
第三次	㈠司帶亞夫浙江Star of Chekiang	拿特	152磅	239張
	㈡福的雪克司Forty Six	黃清源	152磅	558張
	㈢阿茄門Argument	劉順德	149磅	68張

總時間二・八・二　最後二法郎三三・二　頭馬勝三乘二三馬相距三乘
獨贏　二五二張二十五元六角（獨馬票總數二一一五）
馬位　㈠七元三角㈡六元八角㈢二十元　馬位票總數1768
搖彩　㈠三四九號二百九十六元八角㈡一四六號八十四元八角㈢二八八號四十二元四角
副彩　十六張各得洋二十元號碼如下　一三　四八　三九三　四一五　一五六　四五五　三〇八　七九　一三二　三九七　一三四　二五　一一八　一九九　八八　一〇九

	馬名	騎師	磅重	馬位
第四次	㈠格林度卻脫Glen Dochart	張應達	158磅	674張
	㈡石拿風Xenophon	拿特	162磅	71張
	㈢泥斯Nith	大拉司	162磅	193張

總時間一・三四・二　最後二法郎三一・一　頭馬勝一乘半二三馬相距一乘
獨贏　一三一九張八元五角（獨馬票總數二六六八）
馬位　㈠六元五角㈡七元二角㈢十元四角　馬位票總數1846
搖彩　㈠三四二號三百六十九元㈡四七號一百〇五元四角㈢四五六號五十二元七角
副彩　十三張各得洋二十元號碼如下　四五六　三一三　二九四　三〇〇　三五八　三三〇　二五一　三四二　二九五　四三六　四三二　三三八　四七　二一七　二四一　三四三

	馬名	騎師	磅重	馬位
第五次	㈠殷拉夫Country Life	李大星	156磅	143張
	㈡軋倫生Grandson	吳麟江	149磅	364張
	㈢包爾佛勤尤寧Salvation union	黃浩	152磅	149張

總時間二・一一・一　最後二法郎三三　頭馬勝一乘二三馬相距二乘
獨贏　一四七張六十元九角（獨馬票總數二一〇七）
馬位　㈠十七元一角㈡九元九角㈢十六元六角　馬位票總數1985
搖彩　㈠三一號四百〇六元㈡二六五號一百十六元㈢二一六號五十八元
副彩　十三張各得洋二十元號碼如下　四一二　三九四　二八九　四五〇　一六七　四一一　二五二　一九〇　六五　六一　一四四　三九七　四〇三

	馬名	騎師	磅重	馬位
第六次	㈠阿及立的Agility	張應達	150磅	423張
	㈡地火布夫而爾The Hopeful Bird	胡會霖	153磅	329張
	㈢阿為因門Appointment	孫信永	148磅	26張

總時間二・一八・一　最後二法郎三三　頭馬勝一乘二三馬相距大半乘
獨贏　五五六張十六元七角
馬位　㈠八元一角㈡九元㈢五十五元八角　馬位票總數1848
搖彩　㈠二八號四百三十六元八角㈡五八號一百二十四元八角㈢二〇〇號六十二元四角
副彩　十二張各得洋二十元號碼如下　一〇四　一四五　一三八　五五　九〇　三七九　一六八　七三　五二七　四二二　四四九　四〇七

	馬名	騎師	磅重	馬位
第七次	㈠司比特夫脫Speedifoot	及克	138磅	153張
	㈡朋克衣扶Bangue Eve	海馬惟去	151磅	610張
	㈢溫軋司Wings	黃浩	150磅	147張

總時間二・八　最後二法郎三〇・二　頭馬勝一馬頸二三馬相距馬頸
獨贏　一二二張九十九元九角（獨馬票總數二八六七）
馬位　㈠十四元一角㈡七元一角㈢十四元五角　馬位票總數2096
搖彩　㈠一七二號四百八十八元三角㈡一三九號一百三十九元五角㈢五號六十九元七角
副彩　十張各得洋二十元號碼如下　二〇二　二一〇　四二六　五三三　二九一　二九五　四一三　一七七　一三一　四四一

	馬名	騎師	磅重	馬位
第八次	㈠郎皮而Long Bill	田士	143磅	20張
	㈡拿勃而拉夫Noble Life	及克	152磅	165張
	㈢西藏Tibet	葉謀卓	142磅	40張

總時間二・八・四　最後二法郎三三・一　頭馬勝一馬頸二三馬相距大半乘
獨贏　二六張二百四十二元六角（獨馬票總數二〇九六）
馬位　㈠一百十五元二角㈡十八元二角㈢六十元一角　馬位票總數1823
搖彩　㈠一七五號五百八十五元二角㈡一五一號一百六十七元二角㈢一七〇號八十三元六角
副彩　二十張各得洋四十元號碼如下　三四二　二五九　六八　一五〇　一七五　二二八　三七〇　四九　一九　一四三　一六八　二四八　一五一　一八六　一六三　四〇六　一〇七　一五八　四〇三　九九　四〇五　四〇四

	馬名	騎師	磅重	馬位
第九次	㈠司會脫夫脫Swiftfoot	及克	147磅	145張
	㈡廣席牌Zanzibar	包洛克	150磅	296張
	㈢蒙脫勃來克Mount Blanc	李大星	164磅	335張

總時間二・四一　最後二法郎三一・一　頭馬勝一馬頸二三馬相距二乘
獨贏　二二四張五十五元四角（獨馬票總數二九二〇）
馬位　㈠十二元四角㈡八元六角㈢七元二角　馬位票總數1672
搖彩　㈠三〇〇號四百九十八元四角㈡五一六號二百四十一元四角㈢一九八號七十一元二角
副彩　十張各得洋二十元號碼如下　三〇五　四〇二　四八〇　四〇　七二　一九一　二八二　四九六　一六九　七八

	馬名	騎師	磅重	馬位
第十次	㈠喬來利特Jolly Leadr	黃浩	152磅	244張
	㈡防熱Bonzo	畢浩清	158磅	351張
	㈢克老司反呀Crossfire	恩加那沙	162磅	108張

總時間二・九・四　最後二法郎三二　頭馬勝一乘二三馬相距大半乘
獨贏　三七四張二十五元六角（獨馬票總數二一五八）
馬位　㈠九元五角㈡八元一角㈢十五元一角　馬位票總數1604
搖彩　㈠一六一號三百四十四元四角㈡四四號九十八元四角㈢六一號四十九元二角
副彩　十三張各得洋二十元號碼如下　三九六　二八九　四五七　三一四　四二六　一三〇　三八二　四五五　四四　三九四　一一〇　三〇二　一六一　三四二　六一　二二九

	馬名	騎師	磅重	馬位
第十一次	㈠阿塔去門色根Attachment II	劉順德	152磅	139張
	㈡色白亞司脫立而Sub Astrol	畢浩清	162磅	162張
	㈢勒甘拘愛Lucky Boy	恩加那沙	165磅	429張

總時間一・五一・二　最後二法郎三〇・二　頭馬勝二乘二三馬相距一馬頭
獨贏　三七〇張二十五元九角（獨馬票總數二二六三）
馬位　㈠八元七角㈡八元二角㈢六元七角　馬位票總數1068
搖彩　㈠二三七號四百九十五元六角㈡九七號一百四十一元六角㈢三九一號七十元八角
副彩　五張各得洋二十元號碼如下　二九　二二二　二五三　二三四　一九九

	馬名	騎師	磅重	馬位
第十二次	㈠太乳立師Tigris	李大星	163磅	27張
	㈡果翁辣盧Go-on-Rush	田士	160磅	46張
	㈢倫勃果Lumbago	恩加那沙	155磅	51張

總時間二・四四　最後二法郎三三・三　頭馬勝數乘二三馬相距數乘
獨贏　三五五張十六元三角（獨馬票總數二三六三）
馬位　㈠八元六角㈡七元一角　馬位票總數13
搖彩　㈠一三四號六百〇二元㈡四〇八號一百七十二元㈢一五五號八十六元
副彩　一張得洋二十元號碼如下　三〇七

□霍璧南路綁案□

纔慶出虎口　重入虎口

民生紗廠老廠長…王少魯不幸之至

雲飛車行間接大損失

滬西霍璧南路民生紗廠廠長王少魯、昨日傍晚被匪綁去、玆彙錄其詳情如后、

老廠長　□往返有定時

滬西曹家渡附近之周家橋東霍璧南路民生紗廠、規模宏大、爲滬上著名之紗廠、廠長王少魯、寧波人、年已六十二歲、鬚髮均蒼白、王家寓法租界西門路一〇四號、每日下午二時許赴廠、六時許返家、自備有市政府六三五二工部局六二二八號汽車一輛、車夫有上下手兩人、上手名沈長生、下手名顧金生、兩人受僱已兩年、王因滬上多盜、且廠處鄉僻、故雇楊寶蓮爲保鏢、常川駐廠、

四綁匪　□開快車拋錨

昨傍晚六時一刻、王由廠乘汽車回寓、詎行經離廠未數碼之木橋上、忽有綁匪四名發現、一匪着白短衫袴、一着香雲紗袴、一着不完全之西裝、一着黃色雨衣、其中三匪各出手鎗恐嚇、喝令停車、兩匪跳登車頭左右分坐、將兩車夫監視、另兩匪則入車廂、坐王身畔、喝勿聲張、末由着香雲紗之匪司機、沿白利南路向北新涇駛去、詎因速率過度、駛經白利南路順昌石粉廠門前、車之機件突然損壞、遂拋錨該處、

怕敗露　□寫信來談判

車既損壞、不能開行、匪擧鎗向兩車夫擬之云、「你們這部車可是有特別機關的、所以開到半路不走了、快告我、否則打死你倆」、車夫答謂此係汝開得太快、機器損壞所致、車子那裏來的機關、你即打死我亦沒用、匪乃令車夫修理、約數分鐘、仍未修復、車廂中之一匪、恐事敗露、即向王曰、今日暫放汝回去、明日寫信與汝談判、言竟、招呼餘匪下車、相率而去、

回原處　□卒被綁之去

四匪下車後、行未數武、前面忽開來六八六七號汽車一輛、匪見之、與車中司機人小語、即復返身、奔至原處、將王監視、該汽車已駛至、匪即將王重行挾登該車、向北新涇方面駛去、車夫見主人被綁、乃入順昌石粉廠、借電話報告六區公安局第二分駐所、隨由巡官魏潔忱督領王張兩巡長及巡警多名、分頭兜拿、時靜安寺捕房亦聞警、派到中西包探、會同追捕、奈匪已杳、

劫汽車　□急煞了西人

杳六八六二號汽車、爲雲飛車行所有、被匪劫來綁票者、雲飛於昨晨六時許得白利南路五五二號某西人電話、租汽車一輛出外、該行乃命車夫李友三開該號汽車前往、詎開抵兆豐花園附近、遇綁王之匪黨一名、持槍恐嚇、喝令停車、匪即跳上、將車夫號衣剝下、着於己身、後將車夫驅下、自行司機、駛往霍璧南路綁王、而某西人等候久久、未見車至、電詢該行、該行甚驚奇、乃復開六八二三號汽車前往、詎又中途損壞、末乃開六七七八號車再往、嗣李友三返行報告、始悉其情、聞王此次之被綁、事前並未接到恐嚇信、惟其子去年亦曾被綁、後經備款贖出、

盜刦皮夾開槍

平濟利路………擊傷………北平商人　崇明農夫

北平人常志良、三十六歲、住法租界白爾路二百十七號朋友家、往返北平上海間、販賣舊衣服爲生、每日至平濟利路舊貨攤上購貨日以爲常、昨晨五點四十五分時、循例至平濟利路收買舊衣、當常在某煙紙店兌換鈔票、適被三匪瞥見、袖出手槍、即將皮夾一只內藏鈔票洋百餘元强搶而逸、常在後尾追、並大喊捉强盜、該匪等開槍射擊、一彈中常之右脇部、一中脚部、尚有一崇明人王彩根、向在原籍耕種度日、昨晨來滬、擬至藍維靄路四十四號親戚家、經過該處、亦被流彈擊中右脚、該匪等即逃逸無踪、常傷甚重、恐有性命之虞、

行同梟獍

酒醉鬧事　父責被傷

溫州人何毓星、五十三歲、向在小南門外西弄內開設和順興紅木作、一子名順福、二十七歲、平日在作場內幫助工作、順福嗜酒常常在外滋生事端、其父屢誡不聽、前日下午又沽飲酩酊、蹣跚而歸、初向作夥戲謔、繼而口角、乃父怒、上前披頰一下、順福竟取檯上之茶壺向父擲擊、適中頭額、頃刻紅腫、復持利斧向父砍來、幸由作夥奪下、得未受傷、事爲崗警所聞將其拘入一區三分所解市公安局第三科訊究

車夫加油暴斃

確因急病　准予免驗

住居新閘麥特赫司脫路永善坊蘇州人陸春元、今年卅八歲、在市公安局充當汽車夫、陸於前日下午四點半時、駕車駛至法租界霞飛路七八一號前停車加油、司林汽油時、忽然倒地昏去、不省人事、旋竟氣絕身死、後由捕房捕頭飭探前往、查明陸係患病身死、將尸舁入驗尸所候驗、嗣由尸妻陸丁氏得悉、赶投捕房報稱、丈夫確係患急病身死、請求免驗、捕頭准之、

異想天開

仙人治病

愚民容易受騙

連篇鬼話有人相信　年輕女子面紅耳赤

海門人季芬得、二十四歲、向在原籍種田兼推小車度日、近忽異想天開、於月之十日帶同自稱六根清淨之和尚揚州人顧銀和者、搭輪來申、商得浦東老白渡俞家廟內廟祝同意、居於該廟、供設神壇、假借按摩仙術爲人治病名義、藉以斂錢、益能哄動附近、咸目爲大仙、察其形狀、無異普通工人、初無特殊裝束、而其宣傳方法、則出入一等、當其到廟之次日、該事佈置、即口頭向附近居民們稱、我（季自稱）於數月前、在鄉間推小車營業、某日傍晚、有一老婦、雇車回家、當向其指定目的地推走、行約十里許、尚未到、再前推行、及行至二十餘里、時已黑暗、茫茫曠野歧途、覺所行之路、盡係荒野歧叢、是時該老婦忽回首詢余欲做仙人否、我聞語無以答、僞允之、該婦即由身畔摸出紅棗六枚、令余吞下、我如言食下、並指示我按摩手術治病法畢、遂將余於一刹那間、風送歸家、即無須煙火食、至今仍每日祇食紅棗六個、即可充飢、施將我駝背之友在其背上用手試摩、駝時轉曲爲直、嗣後陸續摩癒百病、故來滬救人云云、愚夫愚婦、聆此一番言論、信之爲眞、有病者均到廟求摩、起初三日、不取分文、自前日起、始美其名曰酌收香資、每人小洋六角一百二十文、而其按摩之法、無論男子婦女、均用兩手向被摩者之胸前猛烈摩察、旋高呼曰「好」、即畢事、間有年輕女子、經此一番手術之後、莫不含羞面赤、騙爲三區一分所長查悉、昨將季及和尚一併拘所、經陳所長詰明情形、當以[illegible]蠱邪術、僞稱治病、有悞生命、着罰洋十元以儆、並勒令出境、和尚顧銀和尚訊無別情、飭加斥、

爲幼妓梳櫳

嫖客觸犯刑律？

老鴇趙王氏、向在先施公司背後一帶營妓業、有雛妓名林弟、年僅十四、爲氏强迫接客、有客名杜阿毛者、出洋三十元、爲林弟梳櫳、林弟以拉客生涯、不堪其苦、自投濟良所、報告匯司捕房、訴於臨時法院、昨日審理、捕房訴王氏犯刑律第三百十五條、又訴杜阿毛犯刑律二百四十條第二項、姦淫未滿十六歲之女子、以强姦論、法院指定爲杜阿毛辯護之律師黃覺稱、杜之行爲爲嫖妓、係出錢梳櫳、完全非有意姦淫婦女、并且林弟與阿毛開房間、據供係鴇母同去、是則所爲强迫姦淫、其强迫完全爲鴇母之行爲、至阿毛梳櫳時、已由鴇母强迫後、得林弟之願意、況且當時决不會問及林弟是否已滿十六歲、其情理不無可原、請減等判斷云云、推事乃諭下星期六宣判、

奇異之胎

□手腕粗大　□長近二尺　□重十四斤

住居浦東塘橋鎮中市船夫張毛頭之妻、懷孕足月、腹大異於常胎、致孕婦行路極感困難、日前腹中絞痛、勢將臨盆、遂由張雇用穩婆到家候產、守兩日兩夜、直至前日深晚十時許、始呱呱墮地、果擧一雄、肥頭胖耳、手腕異常粗大、身長幾達二尺、家人頗爲驚異、好事者用秤秤之、計重十四斤有奇、

誰是誰非？

「飛扁担」「擲櫈子」

據說三次調戲均經峻拒

住居南市新泰弄內之黃岩人陶恩福、向以賣糖爲業、其妻張氏、三十一歲、夫婦甚和睦、嗣有同鄉人陳明德者、其母與陶同住、陳見張氏姿色頗佳、遂乘機勾引、氏正色拒之、昨日下午陳知陶已外出、又闖入張氏臥室、任意調戲、氏仍嚴詞以拒、陳怒、一言不合、頓起糾紛、陶亦歸家、氏據情以告、陶憤不能平、立即扭住陳、鳴警帶入一區總署、據氏供、陳每乘我夫不在家時、即潛進我室中、口出鄙俚之言、百般調笑、已有三次、今天又來、我即峻拒、豈知彼竟動蠻、將凳子擲擊、致傷面部手臂等處、陶供、陳調戲我妻、我妻從未說過、我亦不知其細、今日伊等紛爭、我卻目覩、詰之陳供、前日因探視母親、被陶家二房東之小孩戲謔、將張氏之手帕取來給我、後我亦笑而納諸衣袋中、今天還給張氏、因帕已染汚、彼忽不收、我承認賠償新帕、詎被辱駡、吾氣極而走、乃張氏竟將扁担一根飛出擊中我手臂、擦破皮肉、對於調笑之事、完全否認、區長飭暫留、候派警調查事實、再行核辦、

子骨未寒　媳已失踪

强迫成婚　復圖搶刦

住居滬西曹家渡西灘十間頭房屋內之婦人吳林氏、七十六歲、阜寧人、有一孀媳孫氏、二十一歲、去歲廢歷二月間、其子阿大病故後、祇逾三日、孫氏即失踪、林氏以子甫亡、骨尚未寒、媳遂逃逸、悲傷萬分、雖即偵騎四出、卒無消落、直至廢歷本月端午節日、孫氏突然返家、據稱、當時由住居楊樹浦揚州路之婦人周邱氏、將伊誘騙至其家、復行强迫與其子必於成婚、迨察悉受騙、時擬逃回、奈該婦防範週至、實無隙可乘、嗣以又被虐待、更難忍受、故用盡心機、方得逃回等語、其姑聞悉之下、終因年邁無能、並不前往交涉、不料前日周邱氏偕子必於竟敢前往吳家、聲勢洶洶、不問情由、擬將孫氏强搶而去、林氏乃報警到來、一併拘回六區警署、以案關誘拐孀婦、强迫成婚、復圖搶刦、當即備文一併解送地方法院訊辦、

姑嫂口角…阿兄痛駡

女子怨吞鴉片死

新北門城內盧家弄羅永興木作店店主有女名根弟、昨晨一時許、與乃嫂口角、被阿兄痛駡一頓、根弟怨甚、出門買生鴉片背人吞服、迨至昨晨八時許毒發不及救治、頃刻身死、

攔路調戲女子

拘留十五天以儆

住居滬西曹家渡鎭五角馬路地方之婦人朱周氏、生有一女名蘭英、貌殊秀麗、近在日商絹絲廠內作工、朝出暮歸、往來途中、致時有傷薄少年、尾隨其後調笑、詎蘭英品行端正、向抱不睬宗旨、昨日下午蘭英由廠而返、甫行數步、即有周三周德懷兩人、竟將蘭英攔住、游言調戲、蘭英見勢不敵、即行狂喊、適其母朱周氏因事外出瞥見、立即飛報崗警赶至、將二人拘回六區警署、訊判兩周各拘留十五天以儆、

截髮女郎徘徊老白渡

擊落門牙　憤而出走

昨日上午八時許、浦東老白渡大阪碼頭、有一截髮妙齡女郎、徘徊不去、當經崗警看見、詰其何往、言語支吾、當即帶至三區一分所、訊據供稱名馬銀子、十九歲、通州人、自幼在楊樹浦橋北衞士路隆慶里第三家侯姓家爲童養媳、尚未完婚、因近日時遭姑與夫虐待、前日又將我門牙二只擊落、故憤而逃出、懇乞飭回鄉云云、當經陳所長飭探傳其家屬到所認領、並不准以後虐待、

工人死於賭

花會殺人

斜橋局門支路五號張阿五所開眼鏡作內工人蔣永祥、酷嗜花會賭博、但每戰輒負、以致債台高築、蔣自怨自艾、憤而潛吞作內所用之山奶粉(即渡金)自殺、迨張等得悉往救、蔣已氣絕身死、

以重人道

葛洪生死在姊夫刀上

張鳳亭已承認所控

住居閘北陸家宅之天津人張鳳亭、本月八號午後一時、在滬東韜朋路七六三號將其妻弟天津人葛洪生之腹部刺傷、各情已誌本報、玆悉葛於前日下午四時因傷身死、昨晨臨時法院委派熊飛推事檢驗尸體一過、升座公位、即據中西探禀明案情、並稱、凶犯張鳳亭已由法院預審、彼對於所控、均已供認、又據張供、死者係我內弟、彼因將我之妻兒霸佔、不令回家、是以我氣憤之下、用刀將其戳傷腹部云云、又由婦人張葛氏投稱、死者係我胞弟、張鳳亭係我丈夫、我住於母家、我夫用刀刺弟時、我在場目覩、現由我領尸等詞、推事核供、諭曰、驗明已死葛洪生、委係生前被刀刺傷斃命、着尸姊張葛氏具結領尸棺葬、凶犯張鳳亭應由捕房解送臨時法院訊辦、

❖　❖　❖　❖

一桿秤　兩籃肉

權衡輕重

肉店股東上訴駁回

浦五房肉店股東榮福昌、訴經理浦朝鈞侵佔帳款二萬餘元一案、經臨時法院訊明判决駁斥原告之訴後、榮不甘服、提起上訴、而被上訴人浦朝鈞則仍延詹紀鳳律師辯護、前次上訴院開庭審理時、榮曾携秤一桿、醬肉兩籃、到庭權衡陸稿薦浦五房兩家醬肉分量之輕重、玆悉該案業於昨日午後由上訴院宣告判决、榮福昌上訴駁回、維持第一審原判、

形形色色

麻面孩子　閘北淞滬保衞團二十三支團第二隊昨日十午查獲迷途男孩一口、據稱名吳阿二、八歲、江灣人、父名吳志香、母□在家做鞋、阿哥業印書、該孩面麻、現留隊中招家族認領、

老人輾傷　昨日下午十二點四十分、由滬開杭之八號中快車、駛經梵王渡與徐家匯之間、適有一年約五十餘歲之老者、在該處軌道行走、不及避讓、致被機車輾傷、後送上海醫院醫治、

騙煙拘究　俞百年於日前手持振興祥信字條至法租界火輪磨坊街榮市街口永康泰煙紙店、騙取香煙、當被該店夥友察破、即捕將俞拘入捕房、昨解法公堂、原告投稱、查被告前數天會□同樣辦法到來、騙取價值二十餘元之香煙、不料現又到來冒騙、故鳴捕拘案求請訊究、詰之俞百年供、民人向在某旅館爲茶房、實由旅客孔孫樑令吾至原告店中取煙、不知□騙、現今孔姓逃匿何處、不得而知、中西官判俞交舖保出外、限七天內尋交孔姓到案再核、

四個聽筒　捕房捕頭日前偵得婦人木胡氏李張氏張沈氏張陶氏等四家、私設花會聽筒、誘人賭博、即飭包探前往、抄出花會字據及現欵等物、帶入捕房、昨解法公堂、判四婦各罰洋五十元充公、

小消息

▲我國新任駐英公使施肇基、已出席北平協和醫院董事會、於昨日上午十時由滬乘搭日輪順天丸啓程赴平、在平約勾留二星期之久、即行返滬、整備一切、裝首途赴英、

▲寶山城內城隍廟日前經人搗毀後、寶山縣長卑蔭曾即派員將該廟發封、迄今已有數月、旋經該縣各機關聯席會議、議決將廟址改作通俗教育館圖書館民衆娛樂館及民衆大禮堂、日來正在僱工修理、所有前未被搗毀之偶像、當由工人等抬往北門外海塘拋入海中、

▲楊樹浦路黃浦碼頭一三二號瑞泰製巾工業社、近曾發明一種香豔美麗之愛情手巾、由名畫家晉少飛與孫予製圖、取材既極新穎、表現又甚生動、用彩色精相版橡皮機映印、永不退色、該項手巾、已趕工製就、不日即將發行、聞其定價特別公道、批發更爲克己、本外埠各大商店均有代售、

▲江海關監督陳其采、日前奉國府令、促赴寧出席明日舉行之導准會議、陳氏已定今晚夜車起程、

▲萬國地質學會此次在爪哇舉行大會、農礦部特派該部李毓堯君前往參加、李君已由京抵滬、即正候輪

天報告

天文台報告　昨日大雨有雷、江浙兩省沿岸有霧、九州島有旋風、沿海岸風向靡定、最高溫度爲九二●一、最低七三●二、預料今日上海方面及揚子江口日出前有濃霧、天氣潮濕、風向無定、東海方面似發生低壓、

東亞第一有獎儲蓄機關

萬國儲蓄會

總行上海法界愛多亞路七號

電話中央七〇八一至四

西歷一九二九年六月十五號第二百零一次

開標之結果

收款成績　給發獎金
總共八萬六千七百八十九全會
計收儲款洋一百〇四萬一千四百六十八元
共發獎洋二十六萬〇三百六十七元

儲戶保障準備金
一九二九年五月三十一號止
共洋三千〇三十四萬一千五百七十三元七角二分

儲戶代表執行開標
王樹仁君（上海哈同路創造學院）
梁郁文君（四川郵務工會代表）
劉子沉君（成都律師協會赴京代表）
馮禮堂君（上海金星保險公司）
詹紹鴻君（上海白利南路廿號）

創辦於西歷一九一二年

特獎　三五一五六號　得洋四萬三千二百九十四元

頭獎四十三個　每個二千元
〇五四一九號 〇八三五四號 一六二九一號 一六九七四號 一七六二〇號 一七八一八號 一八五九九號 一八九三二號 二一二七六號 二二九三六號 二三〇四三號 二四四一二號 二七〇八五號 二八七二六號 二八七六一號 二八九八三號 三〇〇九二號 三二六三九號 三四六九五號 三七一五七號 四〇六〇五號 四二〇一六號 四三〇三四號 四八九〇五號 五一二三五號 五一四二八號 五一七一三號 五七一八七號 五七八八一號 五八三五九號 六一三二二號 六三五八二號 六五七七六號 六九一二九號 七〇三六四號 七〇六七四號 七一九三一號 七二三五三號 七三二〇七號 七九五八一號 八四四七八號 八四五六六號 八五三四六號
共洋八萬六千元

二獎四十三個　每個三百元
〇〇〇二九號 〇二九二五號 〇四四五〇號 〇四四八八號 〇五〇二六號 〇七三四〇號 〇七四一四號 一〇四二二號 一三〇二一號 一三四九七號 一四一一〇號 一四四九六號 一四五二二號 一五九六五號 一七一七二號 一八二三二號 一八二五四號 一八九一二號 一九八八二號 二〇〇九九號 二七一六三號 二九四九七號 三一二七七號 三二九六〇號 三七三三六號 四一三五二號 四一四四八號 四五四四四號 五二三二九號 五四〇三一號 五六六二四號 五八九五七號 五九一一〇號 五九五九三號 六一八五五號 六二一九一號 六七九七八號 七三四八六號 七四二四〇號 七七五五一號 八一九八六號 八二九九三號 八六五七〇號
共洋一萬二千九百元

三獎四十三個　每個二百元
〇一二九八號 〇二〇三五號 〇二九五六號 〇三六三七號 〇三九六一號 〇四一三一號 〇八〇一一號 一〇九七九號 二〇七八四號 二一一八二號 二七三七七號 二七五八〇號 二九三五二號 三九六一一號 四〇四三五號 四三四七四號 四五五一七號 四九二〇四號 五一七〇〇號 五二〇一一號 五三一九六號 五三六九四號 五七四六二號 五九二七八號 六〇〇六六號 六二二一一號 六二五六三號 六四一三六號 六四三〇二號 六五四四八號 六七三八八號 六八九四六號 七〇八八八號 七一六四八號 七一八四五號 七三五九七號 七三六三八號 七五二七〇號 七五五五五號 七五八〇六號 七六一八三號 八一〇六二號 八五一七五號
共洋八千六百元

四獎四十三個　每個一百元
〇〇一一二號 〇四一九四號 〇六八〇二號 〇六八五九號 〇九八三五號 一〇五九七號 一〇九〇二號 一一一四七號 一二五六六號 一四四四四號 一五七八五號 一九八八一號 二四九三〇號 二六一一五號 二七四三二號 三〇六二〇號 三二九〇三號 三八七七五號 四〇七九二號 四〇九二八號 四一二八五號 四六九九一號 四七八七六號 四九五四三號 五〇二五二號 五五五六九號 五六二四五號 五七二九四號 六二八四七號 六五〇〇四號 六五二四九號 六六五六八號 七〇三四八號 七〇五三七號 七〇二二一號 七二四五九號 七二五七八號 七六二〇五號 七八五九九號 八二二三一號 八四二六一號 八五二三四號 八五九一四號
共洋四千三百元

附獎
（一）五六一一八號　得洋七百八十九元
（二）四〇四七〇號　得洋一百十八元
（三）八三七八五號　得洋八十元
（四）〇一四一四號　得洋三十八元

末獎　七字　共八千六百七十九個　每個得洋十二元　共洋十萬零四千一百四十八元

總共發出獎洋二十六萬零三百六十七元

注意　報上所登號碼如有錯誤當以本會自印之號單爲準

你要家庭美滿幸福

你投入中國第一實用函授部
每天在課餘業後抽出一小時練習　描出你的思想
使你的兒女殺了好爽　使你的家庭融融樂樂
函索詳章附郵五分
上海法租界外灘六號生活互助社
中華郵政信箱一五五七號
主任詹少飛　總務李小波

三星牌蚊煙香徵文

題目　三星牌蚊煙香與社會之關係

體裁　不拘（字數限一萬以下）

名額　八十名　甲等一名　乙等五名　丙等十名　丁等十四名　戊等五十名

酬金　甲等酬現金一百元　乙等各酬現金二十元　丙等各酬現金十元　丁等各酬現金二元　戊等各酬三星牌三號蚊煙香六盒

注意　（子）投稿截止期本年六月三十日（丑）本年七月三十日在本報揭曉（寅）每稿須附三星牌蚊煙香紅色絲邊封記一條（卯）稿寄上海河南路四四四號中國化學工業社總公司文書處（辰）稿上須註明詳細通訊處並署名蓋章（巳）酬時名章須與投稿時同（巳）不依上列規例者恕不取錄（午）來稿論錄取與否概不發還

文殉兄鑒

兄於初七午忽出走後弟等各處尋訪及各旅館等行踪全無、母嫂日夜啼哭嫂嫂亦欲自尋短見吾兄心向慈愛當不忍於此望速回家以慰闔家懸念或來信示明暫居何處弟等自當前面晤現爸爸心悔已往萬望勿誤　弟文斌景雲同啓

致富機會

玆有冰結廠製造廠一所內中全部新式機器鋼管馬達結冰機冷氣[illegible]貨兼料生財等一應俱全今因本主人無暇兼顧願召人盤受取價從廉[illegible]者請速到四川路七十八號萬源銀公司接洽可也

繼續總理不屈不撓的精神

▲打到陳逆第二的馮玉祥　▲制裁無聊政客播弄是非　▲肅清黨中的共產黨　▲防止假革命者投機取巧

（一）總理於七年前六月十六日在廣州蒙難是因陳逆炯明與北方軍閥勾結、圖破壞北伐阻撓革命勢力進展所致[illegible]

商場行市

債市轉定

船期

新中央

商場行市
匯平拆增

▲洋釐　昨（六月十五日）滬市平穩、各銀行稍有進出、票銀各款一百萬、早市計開七錢一分五釐八毫七忽半、午後爲七錢一分六釐、比較前午又加二毫半、拆息行情成交小洋爲一千二百廿一角、銅元二百九十八千文、江南小洋上午六錢一分八釐半、下午六錢一分九釐、計小去七毫半、廣東小洋平平、早開五錢八分五釐五毫、午開五錢八分六釐、計小二毫半、銅元衣牌跌去六文、爲二千九百九十三文、元錢去一千文、計大錢四百十八千文、角坯二百四十五文、沽水五十四文、

▲銀拆　昨逢星六、銀行辦公半天、而收款較上日爲多、匯豐收進七八十萬、各莊有所解出、計撥票貨款約有二四百萬、而華商稍有需要、於是銀拆見增、計上午一錢二分、回復一錢一分、下午一錢一分、

各省匯市平常

昨日華商銀行公會報告、國內匯兌各省匯水市況平常、惟平津以祛行化及沙市南昌長沙等略有升降、其餘各埠概無上落、計北平公祛跌去一兩五錢、爲一千〇五十七兩五錢、天津行化亦小一兩半、爲一千〇六十五兩五錢、洋匯仍爲一千元、南昌升一元、爲一千〇二十一元、長沙降一元、爲一千〇五元、沙市加七二元、爲一千〇四十……

外匯均挺

昨逢週六、銀行辦公半天、匯豐於九點三十分各匯掛牌均已變動、比上日計英金長二五、爲二先令四辨士半、美金長半元、計五十七元半、印度升一元二七五、計一百五十九羅比三七五、法郎長十元、計一千四百七十元、和洋加一元二二五、計一百四十二盾二五、坡匯減一兩、計九十七兩五錢、香港小去二二五、計八十二兩七五、德匯加二元、計二百四十一馬克五、日金減七五、計七錢六分三七五、意大利加五元、計一千一百〇八利拉、瑞士加一元、計三百〇一瑞幣、令人時隔二十分鐘、各匯忽已改縮、令人難以揣測、計英金同縮一擋、計二先令四辨士二五、美金縮五角、計五十七元、日金則復加六二五、計七錢七分、印度改去一元三七五、法郎縮十元、和洋減去一元二二五、坡匯回昇條見長、匯兌略小、印匯已加六八七五、計五十六羅比八七五、至於滬市銀行內盤、各匯尚覺均挺、比較十四日、計先令縮去二五、美金縮三二五、日金加半分、票商交易尚屬不絕、計實進東匯五六十萬元、銀行如朝鮮台灣三菱浙江等皆有售出、惟三井則稍買進二十萬元、票商進出先令約計三四萬磅、銀行對做七八萬磅、又花旗僅對做二十萬元、銀行亦買進十餘萬元、而標金復已見好、已出七十一兩關外、人心寧靜、乃市氣以轉良好

▲英匯　內盤堅俏、計有一八七五升降、交易不惡、上午六月份出價二先令四辨士八一二五、七月四辨士九三七五、八月五辨士〇六二五、九月五辨士一二五、進價均照加〇六二五、五辨士三一二五、住友開出十二月二萬、價同上、麥加利東方對做七月一萬、四辨士七五、大英華比亞做八月一萬、五辨士、住友中國亦做六月一萬、四辨士七五、工商住友與花旗對做十月二萬、價五辨士一二五、朝鮮上海對做七月二萬、四辨士八七五、午收六月出價四辨士六八七五、入價四辨士七五、八月出價四辨士八七五、入價九三七五、

▲美匯　內盤略縮、計有三一二五上落、交易平常、上午六月份出價五十八元二五、七月五十八元五、八月五十八元七五、九月份五十九元、進價照昇一二五、匯豐進八月五萬元、五十八元五、麥行合興對做七月五萬元、五十八元二五、朝鮮興業對做五萬元、五十八元三一二五、午收八月出價五十八元四三七五、入價五十八元五六二五、六月出價五十八元、入價五十八元一二五、

▲東匯　內盤雖較堅挺、計有三七五上落、華商稍進、人心俏俐、上午七八月出價七五三七五、進價七五二五、三井買九月十萬元、價七五三二五、朝鮮出十萬元、價七五四三七五、浙江出七月五萬元、價七五六二五、台灣出五萬元、價七五六八七五、乃復強、故交易之價、甚形銳利、然交易並不熱鬧、至午刻收盤七八月出價七五七五、進價七五六二五、午後之市、

標金高象
重出七十兩關外

昨十五日標金、以外匯轉俏復呈高象、重出七十兩關外、令人殊難捉摸、自早市强一兩零、惟有一兩五六錢奔騰、英美揭後略降六七錢、俄而掛牌各匯復已更縮、即行提高一兩餘、內部殆亦已緊、遂已衝出七十一兩之外、場內買方較多、同業意向望上、計志豐永泰興福昌永亨等有所售出、而買進者如餘大元成永恆興大德成順利元亨萬興等、又零戶亦有抵進、午後因値星六、向例停市、茲將半日間經過情况紀後、七月份開盤三百六十九兩六錢、計加五錢、大條雖長、匯兌略小、故人心尙俏、文由六十九兩九錢降至八兩八錢、因此時實者活動、時由東亞買十月份、英金五辨士三一二五、三井買九月日金七五三七五、復加爲七十兩〇三四錢、先令開出既長二五、美金加五角、日金則小去七五、遂降爲六十九兩八錢、以後平定之勢、只有三四錢上下、至九點三刻、英金忽已改縮二五、美金減五角、日金回大六二五、人心因之俏利、乃高一兩零、爲七十一兩一錢、時略盤四五錢、十一點以後、市面堅挺、而匯票更形緊俏、銀行亦做七月份四辨士八七五、又對做六月四辨士七五、上海出售東現期四辨士六二五、又日金、台灣出七五六八七五、往後須爲七五七五、乃金價續漲兩許、至十一點半爲七十一兩八九錢、此時近期英金僅結四辨士六八七五、遠期以五辨士可購、遂則銳落三四錢、迨午收爲七十一兩六錢、比較前天復漲二兩五錢、查半日間最大價七十一兩九錢、最小價六十八兩八錢、相差三兩一錢、揭價照日金初揭計六十九兩六錢、乃不相軒輊、旋後更爲七十二兩六錢、故已抑小二兩、午時做小一兩左右、登帳補水同爲七十二兩、物品早市六十九兩八錢、午市七十一兩五錢、今天（十六日）照例揭期改做八月份交易、故於高間十點鐘開市、較之往日星期日提前一小時

人條回長

昨據倫敦電訊、大條銀近期回長一二五、爲二十四辨士四三七五、遠期亦回長一二五、計二十四辨士八七五、中國略進、市況勿定、又美銀價長三七五、爲五角三分、英對美加〇三一二五、爲四元八角四分三十份之二五、美對英升〇六二五、爲四元八角四分八二五、日美跌落〇六二五、爲四十三元九三七五、日英仍爲二先令九辨士三十一份之二五、倫滬先令加一二五、爲二先令六辨士、又本月十一點三十五分路透電到、仍無上落、計日美爲四十三元八二五、日英仍爲二先令九辨士六八七五、又五點三十分電通社來、日英賣價不更、爲四十三元九三七五、買價降〇六二五、爲四十三元七五、買價仍爲一先令九辨士十六八七五、遠期日美出價二二五、爲四十〇六二五、又一先令十辨士〇六二五、又正午十一點鐘來電、均無升降、

債市轉定

昨債市較前轉定、人心亦多觀望、合計二百二十九萬五千元、內分續債六十二萬元、善後五十八萬五千元、續十五萬元、整六二十二萬五千元、二五四十二萬元、關稅券五千元、七長十一萬元、九六十五萬元、現貨只二千元、金長十四萬元、另交易、期貨較多、計二萬元、今日起每市復二七交易、中華證券亦占較多、計二萬四千元、續一萬四千元、續一五二萬元、金長六千元、七長三千元、善後一千元、再關稅庫券仍整計做一萬元、共計現貨成交總額爲七萬元、至各債市價均趨多回好、價多堅定耳、如七長六月好二角半、七月期一四角、整六各月均强半元、九六本月大一角、下月不動、續二五本月大五分、七月强二角、善後六月大二角、七月小半角、金長六月大五分、七月小一角半、

粉小麥平

昨日上午粉市、以外電報來好二角、然人心不若前數日之振作、致各月份開盤、續趨下游、收市均小半分、與二厘半、至午後開盤時、人之渴望已久之甘霖、正在沛然而下、人心歉度、當然再進一步、所以各盤開出、又比前市尤小、結果本月份計小七厘半、七月份小五厘、八月份小七厘半、九月份小二厘半、十月份未動、十一月份反好半分、昨日標糧小麥、上午市面開盤後、近期內廠家帶做現麥較殷、故仍在市吸收甚緊、致六七月份漲起三四分、遠期亦淡之跟好、八月份計漲六分、九月份漲五分、十月份漲三分、後市以天雨關係、人心不畝而自歎、買戶既不起勁、賣方尤熾、所以各月份均回至上日後市價相彷、結果本月份未動、爲三兩九錢六分、七月份小一分、爲三兩九錢二分、八月份小一分、爲四兩、九月份反好一分、爲四兩一錢、十月份原盤、爲四兩一錢八分、十一月份上午均未開、標麥一日間雖有漲落、但統扯無甚上下、與稱平也、現貨僅格與標準同、昨開明光麥七車、價爲三兩九錢五分、南京開六車、價爲三兩八錢七、與三四兩九錢、又江北新貨、昨爲初次到申、計開價三兩九錢七分、成交一千五百包、

棉市鬆動

昨（十五日）紐約棉市因以政府報告利於多頭而漲、但後西部預測良好及多頭了結而跌、計各月期價小去十八至十六個磅音、現貨小二十個磅音、利物浦棉市七月期大•〇一辨士、八月期及十月期不動、現貨大•〇四辨士、孟買棉市以賣戶缺乏而堅、計平布爾及奧姆辣各大一羅比、勃洛去大二羅比、本埠棉市以美棉轉俏及天時良好而稍形鬆動、紗布交易所漢標前市各月期大五分至一錢五分、後市回小五分至一錢五分、各月期價如下

六月期	三一•九〇	不動
七月期	三一•三五	又
八月期	三一•七〇	又
十月期	三一•四〇	小•〇五
十一月期	三一•〇〇	大•〇五

現棉略交易稍作、同行稍頹亦多、故市價頗穩、到貨姚花五百五十包、通花一百三十六包

紗市平平

紗布交易所十六支人鐘標準紗市況紗初以歐市不利買戶缺乏而疲、旋因漢標形勢良好實銷亦住而轉堅、惟一部分續進近期、售出遠期、致結果呈近堅遠疲之勢、附錄收盤行情比較如後

六月期	一五五•二〇	大•二〇
七月期	一五五•七〇	大•二〇
八月期	一五五•七〇	平
九月期	一五五•七〇	小•〇〇
十月期	一五五•七〇	小•〇〇
十一月期	一五五•七〇	小•〇〇

現紗零星去路尚形熱鬧、故市況穩定、昨日廣東四川天津野雞內地江西汕頭寧波樂等幫高漢口牛莊等幫共進各牌紗一千五百餘包、同行成交六百包之譜、實價平平、茲列市盤如後

市價一覽

●國外匯票　六月十五日（星期六）

[illegible]

●各國金銀貨幣

[illegible]

●金市（上海錢業公會報告）

[illegible]

●銀洋錢市

[illegible]

●上海華商紗布交易所

[illegible]

●上海華商證券交易所

[illegible]

●上海麵粉交易所

[illegible]

●上海物品證券交易所

[illegible]

○滬北米市

[illegible]

柯達

為天下最可靠之照相材料

信手拍來　維妙維肖

用柯達鏡箱與軟片。自行拍照。最為便易。遇有興趣之對景。祇指尖一撳。立成一幀美的照片。可以永久保留。當時情形。不獨逼真。更覺有味。

拍照並非難事。用柯達更易入門；初學祇須片刻之指示。自然明瞭。至於對光遠近角度與光線等研究。以柯達製造之精。進步之神速。有出意料之外者。

柯達軟片裝黃匣中捲捲一律最為可靠　每年銷售數千萬捲拍出底片無不滿意

美商　柯達公司　上海圓明園路廿四號

分行　天津英界中街一百十一號　香港德輔道中六十七號

KODAK

(18–2)

醫士 朱少雲 專治瘰癧痰核

無論男婦大小頸項結核硬軟或已久年潰爛本醫生均用古法手術不動刀針毫無痛苦保證斷根不發「門診」上午十時至三時「出診」四時後▲診所浙江路清和坊二弄

滬杭甬火車表

上行車			下行車		
上7•25			特	上8•10	
上9•10			特	上9•15	
下11•50			特	下12•40	
下4•44			快	下5•40	
上7•50			特	上5•25	
上9•45			特	上9•35	
下12•17			特	下12•55	
下5•06			快	下5•55	
上8•44	長安		特	上9•34	
下11•07			特	下11•07	
下1•14			特	下2•04	
下6•14			快	下7•10	
上9•16			特	上10•21	
下12•10			特	下12•17	
下1•46			特	下1•51	
下6•50			快	下6•01	
上9•58	嘉興		特	上10•53	
下1•02			特	下12•52	
下2•28			特	下3•23	
下7•38			快	下8•35	
下10•22			特	上11•27	
下1•32			特	下1•45	
下2•52			特	下4•57	
下8•02			快	下9•1	
下11•12			特	下12•03	
下1•46			特	下3	
下5•43			特	下3	
下8•56			快	下5	
下12•15			特	下1•00	
下1•10			特	下1•01	
下5•45			特	下5•30	
下11•05			快	下11•04	
下12•30	北站		特	下1•15	
下1•30			特	下2•25	
下5•00			特	下5•45	
下10•20			快	下11•20	

（上海愛多亞路西首路角）

治咳專家　唐拾義　防癆久咳丸

（每瓶一元世界各埠均有經售）

遍體梅毒。內蘊外爛。唯一的治療藥。祇有哈蘭士內服外搽六零六：一面服。一面搽。內外兼治。不日毒清瘡愈。恢復完好身體。從此永不復發。

內服六零六藥丸　每瓶洋一元七角半　外搽六零六藥膏　每盒一元二角

太和大藥房總發行　上海四馬路中市　各埠分店及各大藥房均有出售

船期　六月十五日

▲進口輪船報告

▲出口輪船報告

▲寧波班

▲長江班

▲通州揚州班

▲崇海班

▲定海石浦

▲穿山定海班

▲福州班

▲溫州班

▲南洋班

▲北洋班

外洋輪船報告

▲英國倫敦班

▲意國里曲亞

▲溫哥武班

▲西雅圖班

▲舊金山班

▲香港小呂宋班

▲德國亨堡班

▲爪哇班

▲青島大連班

▲神戶長崎班

[illegible]

今日戲目

常年義務送登

□電影□

夏令配克　輪窟雙鵰

卡爾登　獵艷大家

大光明　癡心蕩婦　馬戲情波

奧迪安　東方之秘密

愛普　鄉下到紐約

光陸　南海美人

東海　情場黑幕

通俗　神女艷舞

北京　浮士德

新中央　前後部小霸王

中央　三八美圖

東華　雙雄奪寡

百星　狗義士

恩派亞　丈母娘　銀漢紅牆

卡德　血淚黃花

萬國　偵探之妻

中華　採花浪蝶

世界　矮親家

□舞臺劇□

共舞臺　白蛇傳

大舞臺　一本西遊記

上海舞臺　清朝三俠劍

大舞台　雷峰塔　全部孫龐鬥智

更新舞台　全部白蛇傳

廣東種德園老藥局

每逢夏令、時疫流行、本園監製各種夏令藥品、均揀選上等藥料、繕密製煉、故能效驗神速、有起死回生之功、正合慈善人家採購施送、茲將藥名、略列如后、

八時驟諸十　香寶症香葛滴　痧紅白臥行痧　氣靈痧龍軍藥　丸丹散丹散水

總發行所上海河南路中　備有丸藥全集、外埠函購、原局回件、函索即奉

時報兼代印刷　有世界最新最快印刷機器同時能印四色

十八年六月十六日 JUN. 16, 1929.
每逢星期三星期日隨時報附送
第五百六十九號

報時畫畬

九旬叟良

徵求國際國家地方社會紀事,名人,閨秀,科學,教育,遊藝,時裝,美術,考古,遊覽,古跡,名勝,風俗,人體,動植物以及種種珍奇特異照片,凡足以增閱者之興趣者,本報異常歡迎,酬金從優,如有必須寄回之照片,請於背後寫明住址,以便檢還.

周景貞女士天津中西女學音樂專科第一屆畢業生 (周振勇)

Miss Chow Ching-tsung, graduate of the musical department of Chung-si Girl School, Tientsin.

北平燕大學生遊圓明園 (林悅明)

Students of Yin-king University travelled to Yuan Ming Yuan, Peiping.

里鄰示出一雛雞足三得孵家農湖平 觀者塵集一時傳為奇聞 (俞品璋)

Chickens with three feet.

王以徽女士裨文女學畢業生 (攝於本報照相室)

Miss Martha Wang, graduate of Bridgeman Memorial School, Shanghai.

出征 (林悅明)

Expedition.

北大女生之中會運動北華 (魏守忠)

Girl students of Peiping University in North China Athletic Association.

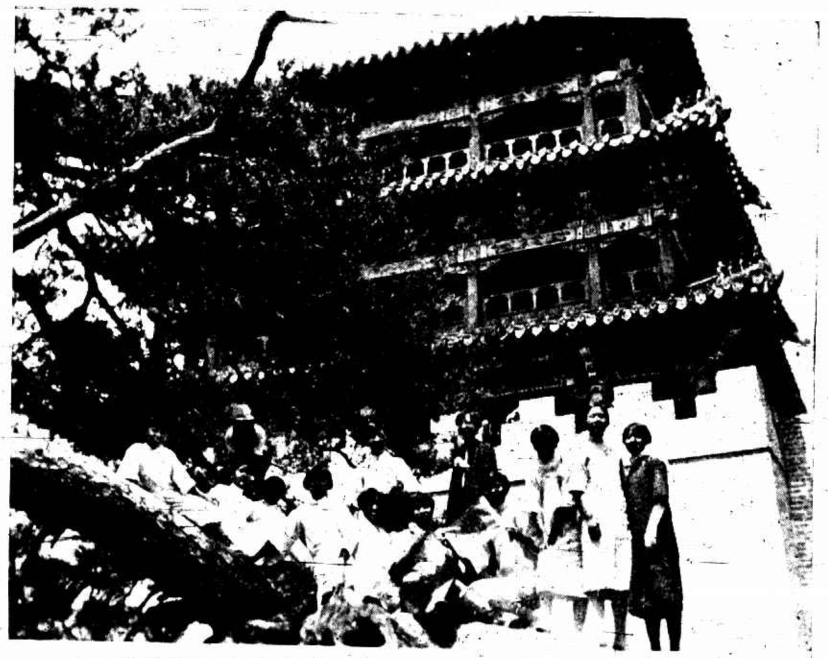

北大女選手遊東陵留影之中會運動北華 (宗惟賡)

Selected players of Peiping University, who took part in the North China Athletic Association, took an excursion to Tung Mausoleum of Tsing Dynasty.

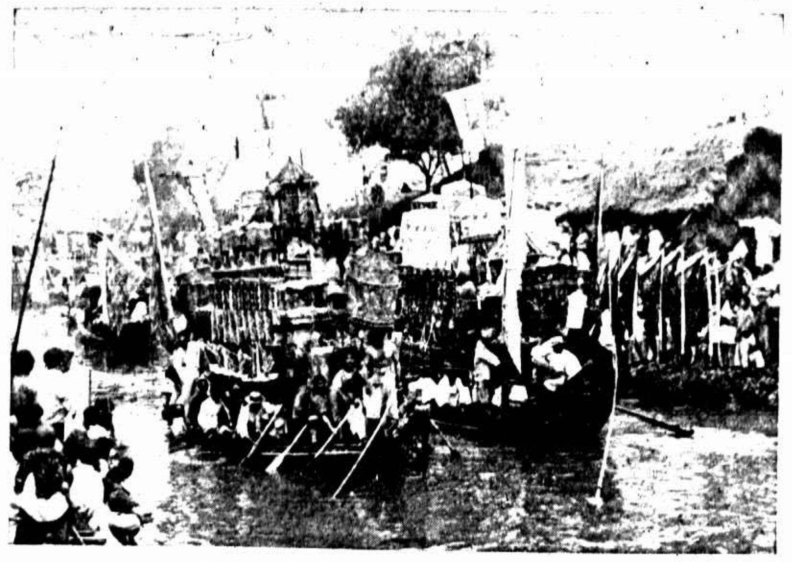

端午日江灣之競龍船 (貝秀峯)

Dragon Boats seen in the Dragon Boat Festival Day, the 5th day of the 5th moon.

端午日常州之龍船 (蘭陵吳駿)

Dragon Boats in Changchow, Kiangsu.

波尼格里宣佈將與命凡男太子離婚後 頗引起電影界之騷動

Pola Negri has created a stir in the Film world by her announcement that her divorce from Prince Serge Mdivani, whom she married a couple of years ago, will occur in the near future. The marriage has stranded upon the Prince's Monte-Carlo trip.

老弱之馬可屠製香腸破舊車輛毫無用處芝加哥用起重機堆積焚化

Old horses can be slaughtered and made into sausages, but old cars are valueless. In Chicago they are placed, with the aid of a crane, in high heaps, and then burned.

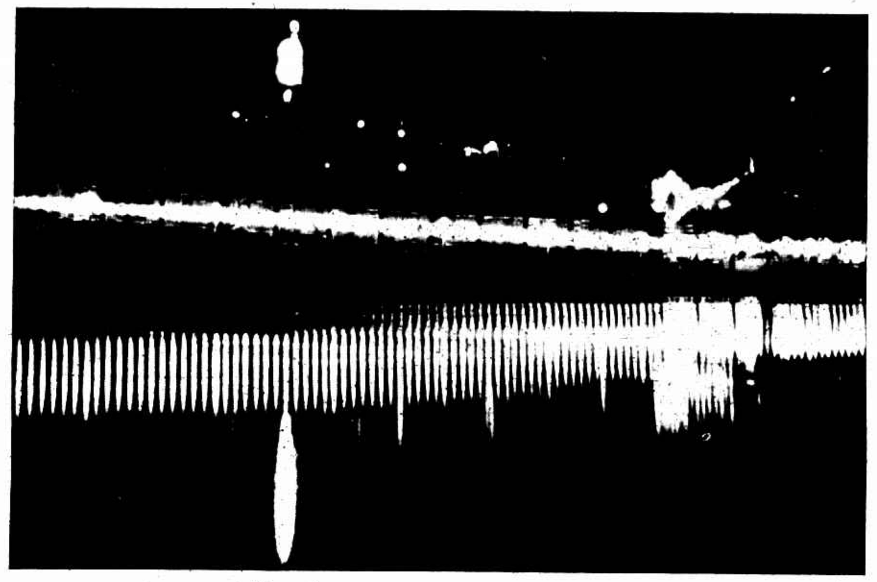

西湖博覽會西泠橋畔夜景 (徐雁影)

View at night beside the Si Ling Bridge, Hangchow.

無錫惠山又名錫山 (章憲芳)

A landscape of Wei Shan or Sih Shan, Wusih.

福州西湖 (黃壽彭)

The West Lake, in Fuchow.

凡拉蒙
主治月經痛
及一切疼痛
各大藥房
均有出售
上海
德商先靈洋行

王開照相館
南京路六五八號樓上
電話中央一二六五號

冠生園飲食部
為海上最完備之飲食店

內分四部
衛生價廉
廣州酒菜部 著名隨意小吃 全席宴會
飯食粥品部 著名廣州鍋飯 魚生肉粥
麵食點心部 著名伊府鍋麵 奶粉雞油包
冰室飲品部 著名汽水夾餅 浜格冰淇淋
電話一一七〇

幻術
蘇州齋家巷五十六號幻術研究社啓

月光牌絲光蔴紗

花樣甚多　清雅入時

印花月光牌蔴紗。細紗精製。顏色不退。所製衣服。定能滿意。月光紗出品。天下有名。品貨之高。罕有比擬。

謹防假冒。認明邊印。庶不為劣質紗所欺。真正月光牌蔴紗。每碼邊上必印有TOBRALCO商標。購時務請注意此印。

欲購月光牌蔴紗時。請向綢緞店家。索取贈送公司所擬月光紗時裝指南一冊。或請將碼邊剪下。填寫附券。寄至上海仁記路二十五號大利洋行（郵箱七四八號）當即寄奉一冊。（來函請附郵票二分。該書祇印一萬冊。索閱請速）

月光牌蔴紗。另有純白者與純色者多種。

附券　茲奉上月光紗碼邊一條。郵票二分。即寄時裝指南一冊。姓名　地址　（時）

TOBRALCO 月光牌麻紗

歐美服裝專家

男女結婚禮服出租

亨利洋服公司西華德路七號天潼路口

第一支號在南京路黃浦灘口沙遜房子工部電燈處隔壁

第二支號中國青年會

第三支號靜安寺路萬國商會

HENRY THE TAILOR

都錦生　七週紀念

五月初一日起　大減價　一月為期

美術織品之一

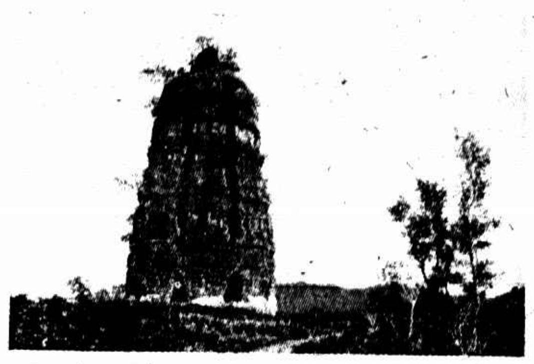

上海北四川路十二號電話北四九六三

杭州市場花市路口電話西三二一號

杭州西湖博覽會內同時廉價出售

出品　風景　襯衫　內衣　錦繡　領帶　坐墊

(十一)女初立定跳遠優勝者左而右鄭妙齡李最新于乃如趙一琴（宗惟賡）

(11) Winners of girls broad jump (junior). From left to right. Misses Cheng Miao-ling, Li Cheng-sing, Yu Nan-ju and Tsao Yi-cheng.

(十)郝芸芬女士得女初籃球擲遠第一女士為遼寧女中工科選手（宗惟賡）

(10) Miss Kuo Yun-fu won the 1st place of the girls basket ball throwing (junior).

(九)北大得女高總分第一左端為該校體育主任高梓右端為該校教員王景芝（宗惟賡）

(9) Selected players of Peiping University won the 1st place of the total mark of the girls race (senior). On the left end is Miss Kuo Tse, the physical director while on the right end is Miss Wang Ching-tse, the teacher.

(十三)女高立定跳遠優勝者①朱麗蘭②郝雪琴③吳芳④龔湘志女士均為北大選手（宗惟賡）

(13) Winners of girl broad jump (senior). ① Miss Chu Li-lan, ② Miss Kuo Si-cheng, ③ Miss Wu Fang and ④ Kong Si-tse were all the selected players of Peiping Girls University.

(十四)女高五十米百米第一富一广女士(左)第二馬素心女士（魏守忠）

(14) Miss Fu Yi-an won the 1st place of 50 meters and 100 meters race (senior) on her left is Miss Mao Sou-sing who won the 2nd place.

(十二)天津南開女高中得女高總分第三（宗惟賡）

(12) Students of Nan-kai Girls Academy, Tientsin, won the 3rd place of the girls total mark (senior).

雲飛汽車公司

日夜出租

普通電話西一八一九

自動電話三零一八九

念分鐘一元　每句鐘三元

南市電話一一二號

海防巨砲（鴻）

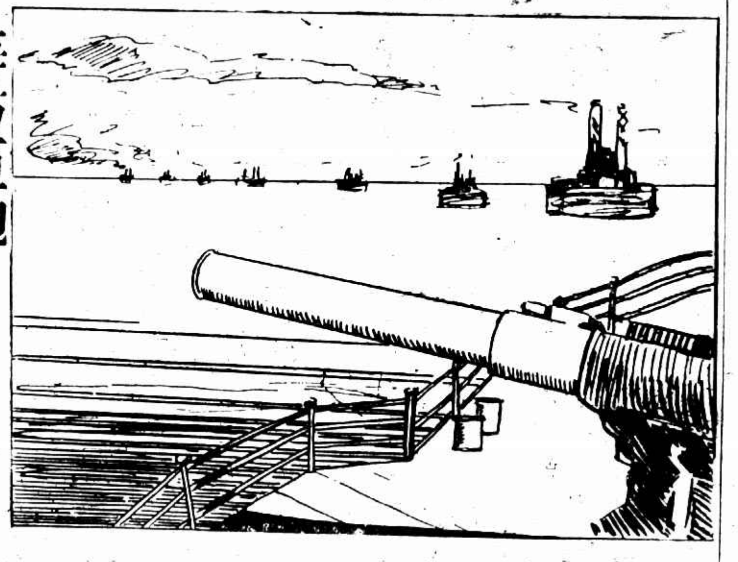

美國所製口徑十四吋之海防巨砲、專為防守太平洋岸者、每尊重一千四百磅、實為國防上之利器

永安堂之四大名藥、主治內外百病、立奏奇效、為防生唯一之靈丹、

虎標八卦丹主治　嵐瘴疫症　寒熱交作　時行疫毒　跌打刀傷　感冒風寒　痧然昏倒　傷寒中暑　手足腫痛　頭痛眩暈　中風痰厥　霍亂吐瀉　無名腫毒

虎標清快水主治　胸腸脹悶　發熱頭痛　風火牙痛　紅白痢疾　嘔吐逆氣　大便秘結　食滯不化　實熱目痛　風熱喉痛　中風肚痛　膀胱疝痛　腸風下血　胸膈飽滯　一切咳嗽　心氣腹痛　遠年脚疤

虎標萬金油　內治　中風中痰　霍亂吐瀉　心氣腹痛　神經骨痛　疥瘡癬疥　腰骨胸痛　絞腸痧痛　頭暈昏眩　時瘟痛疫　瘰癧核痛　手足腫痛　蛇蟹狗咬　四時感冒　暈船反胃　消暑除煩　無名腫毒　跌打刀傷　足癬破傷　外治　止咳化痰　及疑難雜症　蚊蟲咬毒　牙痛耳痛　牙齒汚垢

虎標頭痛粉　專治一切頭痛

總發行上海虎標永安堂　北四川路八十四號

永安先施新新各大公司五洲中西中法太和濟華堂各大藥房林大森及各煙紙店均有出售

瀋陽華北運動會

THE NORTH CHINA ATHLETIC ASSOCIATION HELD IN SUNG-YANG, MUKDEN.

(三)女運動員出場時（吳鴻熙）

(3) Girl athletes came out to the athletic ground

(二)高級女子棒球比賽（魏守忠）

(2) The girls base ball match (senior).

(一)張學良之夫人于鳳至女士給獎情形（宗惟賡）

(1) The prizes were presented by Madame Chang Hsueh-liang

(六)籌備主席劉風竹之夫人祝敬之女士(右)及華北體聯會幹事郝更生之夫人高梓女士（宗惟賡）

(五)張學良為女生攝影（宗惟賡）

(4) General Chang Hsueh-liang, the honarary president, was coversing with Mr. Yin Song-bing, an able athlete.

(5) General Chang Hsueh-liang was taking pictures for the girl students.

(6) Madame Liu Feng-chu, chairman of the Preparatory Committee (right) and Madame Huo Kuan-sung, a member of the committee.

名譽會長張學良與運動老將尹商屏談話情狀（宗惟賡）

(八)獎品台前（徐匯濬）

(8) In front of the table on which various prizes were arranged.

(七)女高鉛球前遠左而右第四名燕大(師大)第三名楊德君(南開)第二名張景芳(遼女體專)第一名胡純理(民大)（宗惟賡）

(7) Girls shot put throwing (senior).

Agfa

BILLY

The Small Pocket Camera

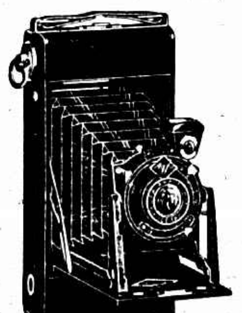

必利

最新式廉美的卷片鏡箱

各埠照相材料店號均有出售

說明書函索附郵四分即奉

舉行夏季男女新奇

華東商店

滬上最高尚藝術化

皮鞋競賽大會

男鞋每雙五元半起　大廉價廿一天　女鞋每雙自五元起

南京路雲南路口◉電話一一六九三號